京城日報
朝刊
本日朝刊八頁

羅馬尼を援助　五十萬の大軍集中說

英佛波ユの動向を見て乘出す

ロンドン特電【十八日發】ソヴエート政府は數十台の飛行機と約五十萬の兵員をルーマニア國境に集中したと傳へられるが、もしイギリス、フランスがルーマニア援助に乘出せばソ聯も直ちにルーマニア援助に參加することは確實と見られ、またもしイギリス、フランスが參加しなくともポーランド及びユーゴースラビアが共同戰線を張つて援助に乘出す場合は敢然ルーマニア援助におもむく可能性ありといはれてゐる

五軍團に動員令か　イギリス萬一に備ふ

ロンドン特電【十八日發】ルーマニア駐英公使は十八日ハリファックス外相と私的會談を行ひ、ルーマニア國王カロル二世はあくまで國土防衞の決意を有する旨イギリス外相に傳へたといはれる、ルーマニアとしてはドイツのルテニア進軍を以つてより以上の東漸政策の前ぶれと見なしてゐる模樣である、なほロンドンにおいては萬一に備へるため五箇軍團に動員令が發せられた模樣である、ルーマニアにおいては既に豫備兵に徵集令を發したと傳へられた

ルーマニア　動員說否定

【ブカレスト特電十八日發】ルーマニア外務省はドイツがルーマニアに對し最後通牒を突きつけたとの說を否定し、ドイツの代表ブオルタート氏はドイツ、ルーマニア通商條約の擴張に關する商議交涉を友好的精神を以て繼續してゐる旨語つた、またルーマニア外相ガフエンコ氏はカルボート方面における情勢に鑑みて同國境に軍隊の集中を行つたことは認めたが、ルーマニア政府が動員を開始したとのロンドン電報はかゝる事實なしと否定した

デ駐英獨大使　英外相と會談

【ロンドン十八日同盟】駐英ドイツ大使フオン・デイルクセン氏は十八日午前イギリス外務省にハリハックス外相を訪問し重要會談を遂げた、ハリハックス英外相は右會談においてイギリスはミユンヘン協定を無視したドイツのチエッコ併合を承認し得ない旨示唆したのに對してデイルクセン獨大使は十七日のバーミンガムにおけるチエンバレン英首相の反獨演說の不滿の意を表明『イギリスは今後反獨政策をとるに決したのか』と追及した模樣である、一方コルバン佛大使、ケネデイ米大使、マイスキー蘇大使は同日午前相次いでハリハックス外相を訪問し午後はイギリスは緊急閣議を開く等ロンドン政府外交界は頗る緊張してゐる

噴火山上の歐洲

獨、抗議を一蹴

【ベルリン十八日同盟】駐獨イギリス大使ヘンダーソン氏並にフランス大使クーロンドル氏は十八日相前後してドイツ外務省を訪問ドイツのチエッコ合併に對して正式抗議を提出したがドイツ政府は政治的にも道義的にも何等根據なきかゝる抗議は受諾し難いとなして英佛の抗議を一蹴した、ドイツ政府は右に關し十八日夜次のコムミユニケを發表しその態度を明かにした

駐獨英佛兩國大使はドイツがボヘミア、モラヴイア兩地方の平和並に秩序回復のため及び中歐における鎭靜工作のためとつた行動に關聯してドイツ外務省に對して抗議を行つた、右抗議はドイツ今次の行動を不法行爲なりとしてこれに抗議を行つたと見做し得べきものである、よつてドイツ政府は英佛兩國大使に對して政治的にも道義的にも何等根據なきかゝる抗議は受諾する餘地なき旨通告した

英佛の申入れ

【ロンドン十八日同盟】イギリス政府はフランス政府と呼應駐獨イギリス大使ヘンダーソン氏を通じ十八日ドイツ政府に申入れることに決定した

【ベルリン十八日同盟】駐獨フランス大使クーロンドル氏は十八日午前ドイツ外務省にワイゼッカー外務次官を訪問、本國政府の訓令に基づきチエッコ併合に對して抗議的申入れを行つた

反獨國際會議　米に參加の意なし

【ニユーヨーク十八日同盟】英、佛、ソ三國政府がドイツの中歐進出に對する對抗策を協議するためアメリカ政府を誘つて反獨國際會議を招集するとの說がロンドン方面から頻りに傳へられる折柄、ウエルズ國務次官は十八日新聞記者團との會見において

かゝる國際會議にアメリカが參加する意向はない

旨を示唆し次の如く語つた

ドイツの中歐進出を阻止するため英、佛、ソ三國が國際會議の招集を企圖してゐると傳へられるが、アメリカはこれに參加する等全然問題にならないのではないか、

駐米ドイツ大使館のトムゼン參事官が十七日夜ドイツの中歐進出に關する公式通牒を國務省に寄せて來てゐるので、政府はこれに對する回答を來週早々發表することにならう、アメリカ政府はドイツの公式通牒に對する回答を發表すると同時に、チエッコ併合後におけるプラハ駐在アメリカ公使館の地位についても公式發表を行ふことにならう

現にアメリカ公使カー氏はチエッコ外務省がその引揚げを提示した後も引續きプラハに踏み止まつてをり、右公表を待つてその態度を確立する豫定である

兩保護領總督に　ノイラート男を任命

【ベルリン十七日同盟】ドイツ政府は十七日附を以てボヘミヤ、モラヴイア保護領初代の總督に前外相で現樞密院議長フオン・ノイラート男を任命した、ノイラート男はプラハに常駐することとなるが、樞密院議長は依然兼任する筈である、總督は同保護領の行政に關し廣範なる承認乃至拒否權を享有することゝなる

英の緊急閣議

【ロンドン十八日同盟】英政府は中歐の事態緊迫に備へ十八日午後五時より首相官邸に緊急閣議を開催し、海外旅行中のランシマン樞相及び病氣靜養中のホーア內相を除き全閣僚出席の下に、約二時間に亙り當面の緊迫せるヨーロッパ情勢を中心に重要協議を遂げ午後七時二十分散會した

右閣議劈頭ハリファックス外相から外務省に入つた諸情報に基く中歐情勢の說明があり、駐獨大使の引揚げ並に對獨抗議を行ふに至つた實情並に午前米、佛、ソ各大使との會見によつて各國の態度打診の結果を報告、閣議は右外務省の方針並に十七日のバーミンガムにおけるチエンバレン首相の反獨演說を異議なく承認した

高松宮殿下　御西下

【東京電話】高松宮殿下には十九日午後三時東京驛發『富士號』にて土師御附武官を隨へさせられ御西下あらせられた、二十日午前九時二十五分下關御着、午前中は關門海峽、關門隧道、午後からは內務省の關門海底隧道の掘進狀況を御視察あらせられ更に九州地方を御視察遊ばされて四月上旬御歸京の御豫定と承る

米穀法案委員附託　昨日の貴族院本會議

【東京電話】會期切迫、議案山積の折柄貴族院は十九日日曜日にも拘らず午前十時二十五分より本會議を開き直ちに日程に入り

一、映畫法案（政府提出衆議院送附）

一、著作權に關する仲介業務に關する法案（同上）

一括上程、木戶內相の說明に次いで特別委員に附託、次いで

一、船舶建造融資補給及び損失補償法案（政府提出衆議院送附）

一、海運組合法案（同上）

一、造船事業法案（同上）

三案の一括上程、永井遞相の說明で特別委員に附託、次いで

一、米穀配給統制法案（政府提出衆議院送附）

を上程、櫻內農相より提案理由の說明あり、質疑のため

大河內輝耕子（研究）十四年米穀年度における需給計畫內容如何

櫻內農相　內地において四百萬石、朝鮮において七十萬石の豫定に加ふるに更に五十萬石、臺灣においては規定計畫に加ふるに三十萬石の增產を行ふ計畫である

大河內子　一、本法によつて米穀取引所は取引が出來なくなるから莫大な損害を蒙るが政府は如何なる對策を講ずるか

一、產業組合は全國取引所の市場員になることになつてゐるが、これは他の取引市場員に脅威を與へないか

農相　米穀取引所は本法によつて廢止されるがその不動產、設備は新配給會社において適當の價格で買收し損失なきを期する、次ぎに產業組合は市場員になるがこれは從來といへども仲介人を介して米穀賣買を行つてゐたのである

それが今回市場員になつてゐたこれら仲介機關を省略することになるだけの相違で、寧ろ農民の利益になるものである、米穀商に對しては會社が市場員としての便宜を與へる他、外地米も統制會社を通じて米穀商の手に集められるからその取引量は益々增加し決してこれに損害を與へることにはならない

大河內子　產業組合と商業組合と協力して、產業組合の米穀販賣を總て商業組合を通じて行はしめては如何

農相　產業組合は普通の市場員と異なり賣る一方で買ふことがなく、つて米穀商が商業組合を結成しても買の操作が出來ない、故に米穀商と產業組合と統制會社と三者が協合でもその間にあつて米穀商が賣と買の操作が自由に行はれた方が米穀商にとつてよいと考へる

農相　產業組合と米穀商との相剋磨擦を緩和するために政府の取引數量を制限する等の方法によつて兩者の調節をはかりたい

大河內子　一、產業組合、商業組合兩者の調整をはかるため政府は調查委員會を設ける方針はないか

一、產業組合は最近その本來の使命を逸脫するの傾向があるが、人事の監督その他產業組合取締の方針如何

農相　中小商工業者中小農業者の生活安定のため調查委員會を設けて根本的對策を研究することは全然同感で政府にもその意思はあるが、具體的なことは未だ申上げる迄に至つてゐない、次に產業組合は四十年來農村生活の向上安定に貢獻したもので我々としては不適當な發達を希望してゐないが、これが本年の經營を超えて政治運動に足を踏み入れるやうなことがあつては許されないから充分注意するが、人事監督もこの見地から萬全を期したい

大河內子質問より質疑を打切る旨を述べて二十五名の特別委員に附託、次いで

一、工業組合法中改正法律案（政府提出、衆議院送附）

上程、八田商相の說明あつて委員附託、次いで

一、北海道拓殖銀行法中改正法律案（政府提出衆議院送附）

一、金資金特別會計法中改正法律案（同上）

の二案を一括上程、委員長高橋是賢子（研究）の報告通り可決成立

一、國境取締法案（同上）

一、軍用資源秘密保護法案（同上）

の二案につき委員長山川端夫（研究）の報告通り可決成立

一、臺灣事業公債法中改正法律案（同上）

につき委員長堀田正恒伯（研究）の報告通り可決成立次いで

一、商法を引用する條文の整理に關する法律案

につき委員長二荒芳德伯（研究）の報告通り可決成立、次いで

一、蠶絲業調整法案（同上）

につき委員長米津政賢子（研究）の報告通り可決成立、ついで日程を變更して

一、昭和十二年法律第八十四號中改正法律案（同上）

を緊急上程し、委員長高橋是賢子（研究）の報告通り可決成立、最後に

一、民族優生保護法案（衆議院提出）

を上程、職員優生保護法案特別委員會に併託して午後零時三十四分散會した

けふの兩院

▲貴族院　午後二時より本會議を開き朝鮮及び臺灣事業公債發行限度、臨時增額に關する法律案外上程、午前十時より米穀配給統制法案その他各委員會

▲衆議院　午後一時より本會議、午前十時より豫算各分科會、同十時三十分から豫算總會、一方午前午後に亙り各委員會

朝鮮事業公債案　貴族院委員會を通過

【東京電話】十九日の貴族院朝鮮事業公債法中改正法律案特別委員會は、討論採決の結果滿場一致原案を可決した

萬年筆用
ワグナーインキ

中立法案改正　けふ米上院に提出

【ワシントン十八日同盟】アメリカ政府が今議會に懸案の中立法改正法案を提案するか否かはアメリカ今後の對外政策の動向を決定的に左右するものとして頗る注目されてゐたが、ドイツのチエッコ合併を繞る歐洲の危機と國際政局の緊張は遂に米國政府をしてこの際急速に中立法を改正する決意を固めさせたものの如く新中立法案は二十日ピットマン上院外交委員長より米國上院に提出されることとなつた、ピットマン中立法案の主要條項は上院提出に先立ち十八日次の通り發表された

一、宣戰布告に伸ふと伸はざるとを問はず第三國間に戰爭が開始された場合は戰爭勃發三十日以內に大統領は交戰當事國を指示する布告を發する義務を有する

一、大統領が右布告を發したのち米國の船舶が布告に示された交戰國間の旅客、貨物、物資を輸送することを得ず、第三國を通じて交戰國に輸送される場合も右に同じ

一、交戰國向の物資その他商品はすべて取引契約中に含まれるあらゆる權利義務が第三國人の手に委讓される迄は米國の港に積載出港し得ない又米國の船に積載して出港することも許されない

一、米國市民は交戰國に船籍を有する船舶に乘船することを得ず

一、交戰國に對してはクレヂットを享有することを得ず、但しラテンアメリカの各國が非アメリカ國と交戰する場合はこの限りにあらず

一、大統領は交戰國の潛水艦乃至武裝商船は米國の海港を使用することを制限し得る權限を有する

しかして右各條項の中最も注目すべきは大統領の交戰國指名條項でこの條項の挿入によつて支那事變に於るが如く現實に戰爭が行はれてゐても發動されないといふやうな事態の發生が防がれることとならう

武漢に救國委員會　吳將軍の活躍に蔣狼狽

北京特電【十九日發】平救國委員會長吳佩孚將軍の和平救國運動は、その後着々効果を擧げつゝあるが、重慶の蔣は吳將軍が武漢にも委員會事務所を新設するため張、周兩氏を漢口に派遣したといふ情報を手にして、その勢力の擴大に極度の狼狽を示してゐる、右に關し支那側スポークスマンの意見は左の如く、蔣側がその勢力を如何に恐れてゐるかを物語つてゐる

吳佩孚の運動なるものは、日本のカラクリによる單なる名義だけのものと我々は思つてゐたが正直のところ今日では我々の考へは訂正を要する、即ち裏面に如何なるカラクリがあらうともその流亞の實際上の影響は否定すべからざるものがあり、吳は武漢を好み近く武漢に和平救國會の事務所を設置するとの情報は、吳が前線近く馬を進める譯で、我々と雖もその影響を無視する事は出來ない

英佛の冷淡　重慶政府某要人指摘

北京特電【十九日發】重慶政府の某要人は、從來チエッコに多大の支持を與へてゐた英、佛兩民主々義國家の冷淡さを指摘して

英和兩國が獨墺合併、ズデーテン問題或はスペイン內亂において獨伊兩國に對抗し得ず、弱國を見殺しにしたとは結局極東の場合も同樣で英佛は對蔣援助のゼスチユアは示してゐるが、結局は實力に訴へてまで援助をするとは思ひもよらず、このチエッコの滅亡は我々にとつて銘記すべき一の敎訓である

と述べてゐるが、更にドイツ對チエッコ問題の極東時局に及ぼす影響について重慶政府要人の觀測としてＵ・Ｐは十八日左の如く報じた

チエンバレン、ダラデイエ兩巨頭の歐洲政局安定策の努力も效果なく、萬一效果あつた場合は英佛は歐洲における勢力の餘力を支那に廻して日本の壓迫下にある權益を擁護するであらうとも不可能となり、結局歐洲を中央とした再軍備に狂奔するであらう、而して今夏以前の歐洲の戰亂を豫想し、英米の極東における斷乎たる行動を妨げる結果となるなら、歐洲の狀態は支那が英國より依然を困難ならしめると同時に、英國の極東政策は弱小となるであらう

敵彈をくゞり前進中の津田部隊（修水河畔）—航空便—

鄭州を猛爆　全彈こゝごとく命中

【○○基地十九日同盟】山口、中村、內藤の各爆擊隊○○機は十九日前後二回に亙り京漢線の要衝鄭州爆擊を敢行、全彈悉く敵軍事施設に命中多大の效果を收めて全機無事○○基地に歸還した

英國汽船瑞和　我出雲ご衝突

【上海十八日同盟】艦隊報道部十八日午後七時發表＝本十八日午後三時二十八分黃浦江昭和島北端附近において英國怡和汽船瑞和は軍艦出雲の舷側を擦過し出雲は船體、兵器の一部に損害を蒙りたり、人員に異常なし、出雲は當時微速力となし且つ出來得る限り右寄りの航路をとりたるものなり

共匪森林警察隊本部を攻擊

【新京十八日同盟】關東軍十八日午後六時三十分發表＝三月十七日午後十時三十分頃楊靖宇の指揮する約三百の共匪は樺甸縣第八區、大荒河、森林警察隊本部を三方面より包圍攻擊し交戰三時間の後同本部を占領、糧秣を掠奪して後東方八道河子方面に逃走す、彼我の損害我が方は森林警察隊員戰死四、負傷六、被拉致者二十三、その他家畜、糧秣若干、敵の遺棄死體十六その他小銃多數、なほ同匪團に對しては果敢なる討伐を實施中である

嶋田吳鎭長官　けふ北鮮視察

吳鎭守府司令長官嶋田繁太郎中將は平壤及び北鮮地方視察のため上田[illegible]大佐、副官玉木中佐、參謀松尾少佐隨行十九日午後一時三十五分『あかつき』で入城した、一行は驛から直に朝鮮神宮に參拜して倭城台官邸に南總督、龍山官邸に中村軍司令官を訪問してのち、朝鮮ホテルに入り、午後六時南總督招待の晚餐會に臨み、同夜朝鮮ホテルに一泊、廿日正午中村軍司令官招待の午餐會に出席して同日午後七時十五分京城驛發列車で北鮮へ向ふ豫定である【寫眞＝嶋田中將】

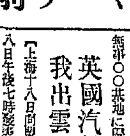

日曜氣配

期米　目先買上方見送り氣配不變

株式　國際情勢の惡化と物價政策抑壓案とで一般に氣乘らず手控へしも新株には買物も出て氣配は底堅し、取引所外新味無く依然氣迷ひ深く

大新六七六〇　東新一二八二〇　鐘紡一四五〇〇　滿重七三三〇　同新七八一〇

蒙古訪日視察團三十日入城

蒙古聯盟自治政府主催訪日視察團一行廿二名は卅日午後二時京城通過一路內地視察に向ふ

東西南北

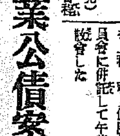

京畿道內務部長の神谷さんは廿三貫といふ巨軀▲まるで砲丸のやうに重さうなので、部內外に『砲丸部長』の愛稱で通つてゐるが、或る日、砲丸その他のカツコウで砲丸部長へヒヨツコリ姿を現はした▲ところが、これも關取さんとよく間違へられる大澤道視學が、ドツカリと椅子に腰を降してゐるので、その姿をつくづく眺めてゐた神谷さん、これは定めし俺以上だらうと思つたと見え▲「まさか僕は大澤君みたいに肥つてはゐないだらうね……」▲大澤君、君は廿六貫もあるかい」に、正直者の大澤さん「いや—、やつと廿一貫です」▲と答へたので神谷さん「また來るよ」と慌てゝ逃げるやうに御退出【寫眞＝神谷內務部長】

興亞の力・銃後の保險

◇長期建設に必要な巨額の資金は我々銃後の總力で賄はねばなりません

◇長期の貯蓄を目的とする生命保險の利用は、貯蓄國策協力への最捷徑であります

◇帝國生命の新種保險は「貯蓄・投資・信託を兼る保險」として既に定評あり、この時局下愈々その眞價を發揮し大方の御賞讃を得て居ります

●營業案內　●健康增進叢書　●決算概況　贈呈

14—3　（商工省認可）

◇昭和十三年度業績

新契約高　三億三千六百五十餘萬圓

年末現在高　十八億五千十餘萬圓

總資產　三億四千九百六十餘萬圓

責任準備金　二億九千八十餘萬圓

加入者利益配當積立金總額　四千三百三十五萬餘圓

帝國生命　東京・丸ノ內

支店　東京・大阪・名古屋・京都・福岡・札幌・廣島・仙臺・金澤

支部　北陸・京城・神戶・橫濱・大連・高松・秋田・熊本・函館・新潟

統制圏外におかれた唯一の商品生絲も、價格の不均衡から遂に千圓突破の暴騰を演じ統制の手が加へられた、これが原因は原料不作から來る生絲生産高の減少、國内生絲の需要激増、特に軍需の増加と輸出の増加によるものであつて個々抑制されてゐた思惑連中がこゝに吐け口を求めた結果である、製絲は國内原料による唯一の輸出品であつて、その實質上における大宗たる地位は微動だにするものではない、從つてこれが價格の統制は低位に於ける需給物價と同一視し國内市價にのみよつて律し、つて千圓の生絲必らずしも輸出不可能ではない、それよりも最も緊要なことは原料の増産である、本年の輸出は米國景氣から推して増加疑ひなく、國内需要の激増、絹加工業の本格的隆盛等需要の増加は必至であつて、如何なる施策よりも増産が圖られねばならない

繭産 更新増産計畫

應急、恒久の二段構へで! 本府農林局で研究

生糸界の情勢好轉に對應し、本府農林局では目下實行中の産繭百萬石計畫に再檢討を加へ、更新増産計畫を樹立することゝなり目下研究中であるが、更新計畫樹立に當つては應急、恒久、段階への増産計畫を樹立實行に移すべきであると即ち

應急對策

十二年度における桑田面積は七萬九千百九十六町歩、掃立枚數百三萬八千八百三十七枚、收繭七十萬一千八百三十九石、養蠶戸數八十一萬七千四百七十六戸にして、桑田の反當掃立は一枚七分五厘、桑田反當收繭は七斗二升一合、一戸當り掃立枚數は一枚三分九厘、蠶種一枚當り收繭四斗一升一合と云つた有様であるが、少くとも百萬石計畫の補正策として桑田一段歩の掃立枚數を春一枚半、秋一枚、合計二枚半の掃立を行ふやう奬勵し養蠶戸數を百萬戸に増加すれば桑田の増植を大々的に斷行せずとも百五十萬石乃至二百萬石の増産は可能と見られる

恒久對策

農家總戸數三百萬戸の約四割を養蠶戸とし一戸一段歩の桑田を有すれば、戸數百二十萬戸、桑田十四萬五千町歩となる、而して一戸當り掃立春三枚、秋二枚を飼育せしむると(收繭七斗と見る)一年に農家一戸三石三斗の收繭が得られ、三百九十六萬石の收繭を得る計算となるので、恒久對策として四百萬石増産位の大目標を樹立すべきであると云ふにある

繭増産は必至の情勢

朝鮮は内地よりも容易

絹、羊毛の統制及スフ、人絹の配給減少に依り統制外にあつた生糸及絹製品はこの代用纖維としても需要激増し、且つ之に伴ふ假需要の増加は遂に過般政府の繭高値九五〇を突破するに至り政府所有糸の賣出しも及ばず、三月一日には一千四百台を突破え、二日には取引所の市場は休止整理を行ふと共に自觸をなすと言ふ所まで生糸高につれ昂騰を續け、政府では物價政策の見地から、月十日現在の價格に値下げを命ずるに至つたのであるが、代用纖維としての絹及絹製品は他纖維の統制強化につれ今後ますます需要の増加を豫想せられ、こゝに繭の増産計畫遂行は必至な情勢となつてゐるが、朝鮮は内地と違ひ努力も容易であるから、繭高と當局の指導宜しきを得れば増産も容易なものとせられてゐる、將來には言ふに及ばず繭高が絶對的條件であるが現在商工省で抑へた價格の一千四百台の價格を種々なる角度から檢討して見ると、他物價に比した現昂騰はして居らず、繭田への影響も若干度問題ではあるが相當價格の方が抑制價格で輸出するよりも有利であるとの意見さへある位で、從らなる價格抑制は將來増産計畫にも重大なる支障を及ぼすものとして政府の適正なる價格抑制を各方面では切望してゐる、次に大正三年、好景氣時代の大正八、九年、現在に於ける生糸價格を調べて見ると(單位圓)

	生糸	絹糸	米
大正三年	一四二	一三一	一六
同八、九年	三〇〇〇	二三一	二六
昭和十四年三月一日	一、〇〇〇	六〇〇	三三

となり大正三年を一〇〇とすれば次の如く

	生糸	絹糸	米
大正八、九年	[illegible]	[illegible]	[illegible]
昭和十四年三月一日	[illegible]	[illegible]	[illegible]

にて他の重要物品に比して繭價の昂騰はして居らず、むしろ均衡を保つてゐると言へる、此處に見逃すべからざるものは來る絹工業者等による消費者の犠牲で、然も(絹絲)を例にあげると十三年の需要二百卅九萬四と十二年に比し四十六萬六千四の増加、二四%の増加率を示し、人絹交織物の増加率より四%の優勢を示した(何人絹交織の方は三四〇萬四で前年より五十六萬七千四、二十四%の増加)

赤貧を征服 部落も救ふ

模範青年 權君の努力

赤貧洗ふが如き自家を復興し、更に部落全體を窮状から完全に救出した模範青年がある——咸北道鏡城郡梧村面城北洞權英杰君(三〇)は、十二名の大家族を抱へ赤貧をものゝ如き生活をおくつてゐたが、昭和八年以來農村振興運動を以て實行に移し、夕べに星を頂き朝に露をふんで働いた結果、五年目には百九十五圓の負債を完全に拂つて尚は百五圓の貯金をし、尙更にその上に部落の更生を自己の信ずるまゝに從ひ働き、けふ今では郡當局更生の先陣とまであがめられるやうになつたのだが、その更生振りを紹介してみよう

昭和九年頃 は十二名の家族で田畓二町三反を自作し、牛一頭、豚一頭、雞十五羽を飼育して年收三百四十五圓をあげ、年々八十圓の欠損で當時百九十五圓の借金があり、甲々の生活にさへ困つてゐたのであるが自給肥料の増産、耕種法の改良、家畜の増殖、三大目標の確立に努力し、年中作りたゆまぬ

努力をした 結果、十三年三月現在では一、十二年度の堆肥は一萬五千貫

二、家畜は牛三頭、豚六十頭を飼つて入は約……圓にあがつた

三、この状況で進んだため設立二年目に剰余金を生じ、十三年三月には……の貯金をするまでになつた(鏡城郡)

生産、配給、價格の統制は圓滑に進捗

叺の需給關係好調

本府では前年に於ける各種叺の需給並に價格の混亂を本年度に於ける異常なる需要増加の事態に鑑み昨年十一月各種叺の生産、配給、價格統制計畫を樹立すると共に府令を以て鑛工品需給調整規則を發布し穀用、肥料用、鹽用叺に本令が適用せられることゝなり同年十二月下旬より愈々之が全面的統制に着手したが其後の状況を見ると生産、配給、價格に關する統制は大體に於て所期の如く進捗しつゝある、其の概況を述ぶれば次の通りである

一、生産状況 本年度の生産状況は一般に順調であるが各種叺別に之を見ると穀用叺生産の減、肥料叺の激増となつてゐる

本年の状況を二月末現在に於て前年に比較すると

種別	十三年度	十四年度	増減(△)
	千枚	千枚	千枚
穀用(叺)	一三、六五〇	一〇、六〇六	△三、〇四四
肥料用	一二、八四四	二一、三一三	八、四六九
鹽用	一、一五四	一、二三二	七八
計	二七、六四八	三三、一五一	五、五〇三

にして穀用の減少、肥料用の増加の現象は本次統制の一つの現である、即ち本年度に於ける郡業移動は減少は穀用穀用叺を肥料叺に轉換することゝなり右轉換に順應して指導者の努力其の宜しきを得たると穀肥用又は穀用の何れを製作するも農家一日の所得に差異なきが如く價格を決定してゐるからである、叺全般より見て増産の状況にあるは本次統制の結果に依るは勿論原料藁の確保、生産の獎勵等當局に於ける努力の賜である、但肥料叺に就ては本年度稍々の過剰生産があるとする向もあるが需給方面に相當消費があるので本問題は何等懸念の必要はない

二、配給状況 本年度の穀類穀物の移動は例年より著しく減少して一月末現在の出廻數量を前年同期に比較すると約三百萬叺の減となつてゐる、從つて穀用叺の在荷高も昨年より稍多く一千萬枚を越す状況であるが昨年度に於ける各種作物の作柄其の他等により本年度に於ても大體例年と大差なき穀類の數物が出廻るものと豫想せられるが只其の時期が遲延せる關係上何れ近き將來に於ては右在庫品も消化せらるべく、各地穀物協會と各地鑛工品取扱業者との取引も圓滑に進捗するものと思はれる、肥料叺の方は昨年の暮より本年初めに亘つては皆取の配給不圓滑の爲充分なる叺を有しながら之が配給に困却した不事例もあつたが、最近稍々順調に復し配給も完全に行はれ既に朝鮮の如き殆んど無問題となつてゐる

三、叺の價格 昨年四十叺の販賣價格は去る二月二十日之を朝鮮總督に於て指定し肥料、鹽用叺は取引者に適正なる價格を掲げ尙各道に於ては鑛工品取扱業者が農民から買取る價格も夫々指定しつゝあり農家は何等不安なく之が製作販賣を爲しつゝある状況である

以上の如く各種叺に關する統制は着々其の歩を進め需要者側に對しては其の供給を確保し其の需要を行に支障なからしめ之が生産者たる農家に對しては、生産に價格に完全なる確實性を與へ本次統制の需給關係者に貢献しつゝある使徒は頗に至大なるものがある

埃地棉 播種方法

……四月中旬より五月上旬にかけて行はれ、米棉、埃及棉……、平南道下……五千町歩の陸地棉播種が行はれ、在來棉にとつて代ること、なつた、而して斯く大面積に亘る更改は大英斷であるが、最も注意すべき點は播種方法であると云はれてゐる、即ち

晩播と播種とつ關係を留意して密植せぬやうに導ろ疎植とすべきであろ、從來坪當り四十五本が通例と云はれて來たが、地方によつては五十本は多過ぎる傾向があり、今日では坪當三十五本位が最も効果を收めてゐるやうである、尙日光線、肥料、水分、開作の成育状況等の相關々係に注意を拂ふことは云ふ迄もない

資金は産金振興から 技術は大金山に相談

中小産金業者に耳寄な話

金融面運營には中小金山と融和的に協力する必要があるが大多數のものが資金と技術の點に惱みを有してゐる現況にある、然しながら資金技術が同時に供給出來ないと云つて何時までも採鑛を延期する譯には行かぬこととなるので、中小金山業者は自己所有の山の評價を無暗に高く吊上げんとするのみに捉はれず、自ら進んで當局に自發的に歩み寄るやうにするのが先決問題である、しかして伸ぶべき有する者は誰も所用に當るべきで、資金技術の不足してゐるものは、資金は産金振興會社その他に十分相談をなし其の決定を仰ぎ、技術は附近の大金山に助けて貰ふやう心掛くべきである、即ち咸北の三菱系惠山鎭金山及び開發系前長金山附近には中小金山があるが之等は何れも同じ、前長の技術者に相談に乘つて貰ふやうに努力した結果、色々をきいて山を見て貰ひ各方面の指導を仰ぎ夫々増産を進めて居り鑛業協會主で昭和十一年十一月一回集合して自發的に技術の入手技術の向上その他につき研究してゐる有様であるが、この組合では金剛中小金山業者の模範に足るもので利權のみ漁つて開發に乘出さぬ人々の生きた手本であると云はれてゐる

放談

肚で行け小笠二郎

生ッ粹の地場育ちの新興財界人らしいのや、なり上りの事成しきつたのを發揮して、世に超り出して活躍し、確鉄は強硬の甲だ、有望の顔觸が、揃めたあとも、何やかに光つてゐるのはこゝにも見出せる、その經濟組の一人だと推してよいのに日本マグネの小笠二郎がある。あれも高級の顔觸だと云はれたものだが、有望は勇敢に前線に金を出してやり小笠二郎を つけ てやつた。

當時の彼はポンチ面構にみられたり、扱はれたりで聊さか腐りもしたらうが、そこは抜金パックの自信と押けりで、堂々たる體躯に物を云はせて、月田派く重役一年生に及第したなり、大男總身に智慧が廻りかねる、ほどだ、根が朗らかな男だから智慧に使はれて利口に立廻り過ぎたり、變にコマシヤクれないところは、この男の特徴に光明を投げてゐる。事業家が仕事に熱心なのは當り前だが、小笠もこの例に漏れないのは勿論ではあるが、マグネ工業そのものの事業的な地歩は大したものだ、取引所にマグネ工業論一ク ザリむやつてのけたあたり、本腰に心境ものではある。之が手に入つて其手を振つて一人前に通れるやうになつた此頃、聊さか心の弛みが見えて危なむ。仕事が纏つて、一番重點が緩張されるとかう女人でも迎へ上氣味になるもので、小笠はそんな輩たる才子ではないが、この鏡コースに入つたんだから、時局柄に自重もつと肚で行く動揺に心掛けるがよい(海山子)

漁網の保存方法

物資愛護の運動からも、亦原料輸入の制限から價格の見地から見つても漁網の手入保存は漁家にとりゆるがせに出來ぬ問題となつて來た、漁期中に於ける網の手入保存は如何にすべきか

乾網出來ぬ場合 沼蝦の方法としては海水を時々堆積した網にふりかけ、これは出來るだけ濕度を冷却せしめ、腐敗網度を少しでも遲くさせるから腐敗菌の活動力を僅かに抑へるに過ぎないから、この様な場合の處置方法として次の様な漁網の方法をとる必要がある、漁網法に最も効果的な方法は鹹水漁網の淡水、カツチの夫々單獨の濃い方法によつて、鹽水を大きな樽に用意し、濡らしたまゝの網を夫々浸して置けばよい、最も簡便、操作が簡易で經濟的な方法は漁網中に網を入れるが鹽の中で至ることで、以上の何れの方法を探つても無處理のまゝ堆積したものと比較にならぬ良結果を得ることが出來る

格納保存 先づ網家に仕舞ふ前に充分鹽出しをし網に附いてゐる汚物を取除く、洗滌したらよく天日に乾し網目の節を乾燥する。この場合網目の部分は十分乾かぬが、他の部分が乾いても日乾を中止しない様に注意することが必要である。納家はなるべく風通しのよい乾燥地に建てるべきで、太陽の直射で網家の中の溫度が昇らぬ様にする、この爲には漆拌建根が適當である、網を納家に格納する時は晴天の好天氣の濕氣のない日を選び、要するにコールタール漬以外の網は出來るだけ格納中濕氣と溫度の高くなることを防ぐことだ

產業顧問

桑皮を賣るには

問 桑皮が製紙用楮皮の代用として賣れると言ふが、どうして何處へ、賣いくらで賣れますか

答 桑皮は楮皮に比べては歩留が劣る(楮皮は四割、桑皮は二割)けれども楮皮、パルプ等に混じては使用せられ朝鮮では主として忠南、全南方面の製紙場で黑皮貫當一五錢、白皮貫當一圓八九錢見當で取引せられます、尙內地には山梨縣の扶桑製紙株式會社が桑皮製紙を行つてゐます

養雞の採算的基準

問 養雞の採算的基準は幾羽位からでせうか(大邱 山田生)

答 養雞業の採算は飼養羽數ばかりにも依らず、經營の方法、卽ち雞舍の設備、品種の選擇、疾病の豫防、飼料購入並に飼料給與方法の適否、又は土地の狀況卽ち交通の便否、消費都市の遠近等に依り多少異なるが、大體普通の場合に於て、專業的のものは五百羽乃至千羽、副業的のものは五十羽乃至百羽を飼養するのが採算上好適であると思ひます

果樹・園藝誌發行所

問 大邱リンゴ研究、朝鮮果樹、果樹病虫研究會報、果樹月報、實果栽培、園藝の研究、實際園藝の發行所知りたし(全北井邑小川生)

答 大邱リンゴ大邱府東町慶北果物同業組合▲朝鮮果樹病害虫研究會報水原農事試驗場▲東京市神田區錦町一ノ一九實際園藝社▲國家の研究所▲果樹月報岡山果物同業組合

動力噴霧機製作所

問 動力噴霧機の有光式、丸山式、植木式の製作所は何處ですか(全南大田生)

答 有光式大阪市東成區深江中一丁目一三有光製作所▲丸山式東京市神田區鍛冶町二丁目丸山製作所▲植木式靜岡市中高町植木式會社

苹果の撒布藥劑

問 苹果に藥劑を撒布する場合いかゞ有りますか如何すればよいでせうか(咸南端川 村上生)

答 ボルドウ液を撒布して藥害の懼れある場合は水一斗に生石灰六〇乃至一〇〇匁を溶かし撒布し、乾いた後にボルドウ液を撒布すれば害がないと言はれてゐます、又硫酸銅の代用に硫酸石灰を用ふる場合は十二匁內外を用ひ、十五匁以上は藥害を起すから注意を要します

緬羊飼育上の注意

問 緬羊の飼育上特に留意すべき點はどう云ふ點でせう(江原道、金成龍)

答 緬羊は乾燥した高燥な場所を好む習性を持つて居り家畜で一年中の大部分は濕い羊毛を着て汚れ易く、又榮養の良否も初心者には判斷に苦しむことが多い、そこで飼育に當つては特に次の點に注意しなければならぬ

一、羊舍は日當りや風通しの良い乾燥した排水のよい處を選ぶこと

二、緬羊の飼料は夏季は粗飼料のみでも充分與へることで足るも妊娠中及び分娩後は穀類緩飼料等を給與する必要がある

三、榮養の良否は直接羊毛の發育に影響し、一旦榮養を惡くすると恢復は容易でない、又榮養が衰へると內部寄生虫に侵され易いから一年中平均した榮養を保つ樣に注意すると共に、春秋二回の驅虫を忘れてはならない

四、緬羊は數頭を一群として飼ふので、各個體の觀察が行き屆かないので病氣などでも初期は見逃すことが多いから、朝夕採食の狀態を充分觀察すること

稻作溫床苗代設計

問 山間及び高冷地に於ける稻作上有利と言はれる溫床苗代の構造及設計を一つ發表して下さい(咸北吉田)

答 稻苗育成溫床の釀熱材料は六寸厚さに踏込むとすれば、坪當り稻藁五貫、落葉(又は人糞尿)三貫、新鮮廏肥八〇貫位とし、人糞尿二〇貫、米糠二貫位とし、凸凹なく四隅を丁寧に踏込む、床土は壁土六、畑土六の割合に混じたるもの、或は砂壤土で、必ず無病土を選び、釀熱材料が發熱して二、三日後になれば四五寸の厚さに床土を入れる

京城府廢物利用協會

問 京城府廢物利用協會の住所を

答 京城府芳山町四です

土狀黑鉛に就て

問 黑鉛の需要、販路、仕入先、相場に就て御教示下さい(平南 安州生)

答 黑鉛には鱗狀黑鉛と土狀黑鉛の二種類ありますが、電氣化學工業の勃興に依り最近益々需要增加を示してゐます。土狀黑鉛に就て御答へします

一、需要 約七割內地へ移出され年四萬四五千トン二百萬圓に達します、年々增加の見込

二、用途 電極製造原料、坩堝用、鑄型用、塗料用、潤滑用、乾電池、電極板等

三、相場 トン四十一三圓見當

四、取引先 咸南永興、山下黑鉛株式會社、慶北尙州郡……株式會社、京畿道……

裝飾用硝子玉製造

問 裝飾用硝子玉を製造したいのですが、原料の仕入取引先等に就て御知らせ下さい

答 裝飾用硝子玉とは模造寶石のことと思ひますが、他にも同樣のご質問がありましたので、一括して御答へします。模造寶石は忠北の錦江、大阪より原料ガラス棒を移入し、今成品として更に大阪に移り、そこで精製され海外へ輸出されてゐましたが、最近京畿中央試驗所と連絡を圖り原料の自給はもとより直輸出にまで漕ぎせしめようと準備中です、主要輸出國は中南米諸國の江南、江西、河南の諸省は約十六萬圓、支那、米國、南洋等はさきに輸出されました、製造取引をなさるなら忠北淸州郡の製造業所又は問屋である大阪市東區……商店へ御紹介下さい

農業に關する相談は京城日報社產業顧問係宛、住所姓名明記の上御問合せ下されたし、直接回答は致しません、本欄紙上で御答へします(係)

發賣早々賣切書店續出!
お早くお求めは!!
果然!全國の人氣をさらつた三大附錄つき婦人俱樂部四月號!
健康兒優良兒にするすて育方
赤ちゃんから一年生まで
決定版
深切便利新案字引式!知りたい事が一目で分る!
新時代の理想的育兒寶典として育兒名家も悉く激賞!
之を知ると知らぬとでは、愛兒の將來に大影響!!
お母樣方には日常無二の相談相手!若い方には大切な嫁入道具!賣切れぬ中お早く!!
書籍大附錄
一流の博士大家堂々三十一氏御執筆!
信用日本一の大內容!!
育兒の事なら何でも分るこの豐富さ深切さ!國の寶家の寶、お子樣はぜひこの附錄で立派に育てませう
厚生省豫防局長 高野六郎博士から
現戰の大目的遂行のため、次代を背負つて立つ第二國民を、病弱者も體弱者も顧れて立派に育て上げるのは最も大切なことです。此際、各方面の權威者により斯くも明快に分り易く育兒の解答を收めた本書が、凡ゆる家庭に普及されることを切望致します。
更にこの大附錄
書籍附錄 各流家元大家特別發表! 活け花實際寶典
別刷附錄 開襟シャツ兼用! 國策ワイシャツ 實物大型紙五種
新揭載 現代小說 滿天星 久米正雄
附錄に!記事に!小說に!斷然素晴しい四月號!
三大附錄つき 七十錢
大日本雄辯會講談社

生誕百年を前に 三樂聖の作品演奏

座談會 本社招聘 ハルビン交響樂團を語る (5)

▲場所・朝鮮ホテル
▲出席者
第一高女 大場勇之助氏
城大教授 竹井 廉氏
鐵道局 今府 正之氏
評論家 金 管氏
城大音樂部 松本 恭一氏
◇本社側 寺田學藝部長 渡邊學藝部員
(三月十四日)

寺田 ハルビンには何んなホールがあつて、收容人員はどの位ですか

金管氏 元の東支鐵道が建てたのがありますが、約二千五百人は入れます

松本氏 ロシア人は音樂が好きですね

金管氏 氣候そのものが非常に影響すると思ひます、冬が永い上に、寒いから野外の娛樂よりは室內で樂しめるものを自然好むといふことになるのでせう

渡邊 現代のロシア人で名を成した音樂家はどれ位ゐますか

竹井氏 ヴァイオリニストとしては、アウアー門下が斷然壓倒してゐますね、ヂンバリスト、エルマン、それに東京で死んだシェベルブラット等であり、その他にも巴里で死んだ歌樂界の王ともいはれたシャリヤピン、や今東京で盛んに活躍してゐるモギレフスキーもゐれば、殆どがロシア系だといつても過言ではないでせう

金管氏 ハルビンに行くと教會でも、教會音樂といふのを二時間も三時間も演奏します、時には日に五回もやりますね、それからバーだとか、カフェー等でも盛んにステーヂ、ミユーヂツクが、流行つてゐます、一流の音樂家でも夜などはカフェーやバーで演奏して收入の途を講じてゐますよ、しかも、ヴァイオリニストがサキソフォンも吹けば、ギターも彈くといつた風に實に器用でした

竹井氏 私は十年前に一度(ハルビンに行つたことがありますが、到る所で良い音樂を聽きました人生擾務を忘れさせますね

寺田 大統領までが音樂家から出たといふ國がヨーロツパにはありましたね

竹井氏 それはポーランドです、ピアニストのパデレフスキーが大統領でした、世界を通じての音樂國としては、ドイツ、ロシア、イタリー、等を擧げることが出來ますね、その中でも、演奏家の多いので有名なのはロシアですね、先年ドイツ人の書いたものを讀んだんですが、その中に英米の如き金持の國は音樂的に偉大な天才を出さぬといつた意味で、音樂的でないと書いてありましたが面白いと思ひました

松本氏 兎に角、今度は餘程早めに席を豫約せんと聽かれないかもわかりませんね

竹井氏 渡邊さん、補助椅子はありますか、うんと用意して置かれた方がいゝですね、府民館でしたら二百やそこらは充分補助椅子で收容出來ると思ひますから

渡邊 出來るだけ用意したいと思ひます、折角來られて聽けずに歸られてはいけませんからね

大場氏 京城では、こんな本格的交響樂は初めてだし、それに一夜きりだから、わんさく押しかけると思ひますと

今府氏 國際的なものをやれば京城では絕對大丈夫ですよ

大場氏 それに丁度三月二十八日は、ムゾルグスキーの誕生日であり、また命日に當るのです、しかもグリンカ、リムスキー、ムゾルグスキーの生誕百年に當るので、その二日前の二十六日に彼等三人の樂聖の作品を京城で、ロシア人の手によつて演奏するといふことは偶然とはいへ、素晴らしいことですね、私は非常に期待してゐます

寺田 どうも皆樣から色々と結構なお話を伺ふことが出來て有難うございました、それでは、今日はこれで閉會を致します (終り)

明治神宮大會の實施方針決定

近く體育運動審議會より答申

【東京支社電話】明治神宮國民體育大會の實施方針に關する厚相諮問への答申原案を作成する體育運動審議會の特別委員會は具體的な諸問題に就て大體意見の交換を終り廿七日の會議で原案を作成し總會へ提出する運びとなつたが、二回に亘る特別委員會において開陳された各委員の意見を綜合すると答申ものほゞ察せられ、厚生省としてはこの答申に基いて大會を施行する意圖なので、神宮大會は次の如き規模と內容とをもつて實現するものと豫測される

一、産業體育と青年團體育に比して異色を發揮すると豫想される點は全國的な體育實踐のほか中央大會では式典の重視と產業體育の新登場及び青年團體育運動の擴充で一般の競技については種目も競技形式も從來と大同小異なものとなるであらう、但し時局柄武道が種類に重視される模樣として一般運動競技に對する誤つた見解の流布されるおそれが多分にあるので、體操その他の競技團體もこの點について愼重な注視を拂つてゐる

規模と內容

一、會期 厚生省原案では十月廿九日から十一月五日までの八日間となつてゐたが、會期の長いことは氣分の弛緩をきたす惧れもあるので五日、或は六日間に短縮し從來通り十一月三日を最終日とする

一、競技種目 大會々期の短縮は自然中央大會で實行する競技種目に相當な制限を加へることを餘儀なくされるが、柔、劍、弓道、相撲等日本古來の武道及び競技のほかは全國的普及の程度を參酌して選擇することになる模樣で、これに就いては準備實行に當る機關設置の協議に委ね、當局では具體的に決定せぬものとみられる

一、體育祭 今回から式典を大いに重視するが十一月三日を體育祭として地方大會をこの日に實施し全國的に體育運動を實踐させ、中央大會ではこの日、體育運動功勞者、優秀競技者の表彰を行ふ、從つて中央大會擧行競技以外の競技部門でもこの式典には擧つて參加し得るわけである

一、體育期間の設定 中央大會々期中を全國的體育期間とし體育運動を奬勵實施する

柔道審判法の改正に就て (五)

柔道教士六段 新原 勇

亞流劍系等の支障ちなく、誤り易い、誤つたならば實行して眞正な柔道を確立して、以て深刻なる行詰りに惱む內地の斯界に範を垂れたならば如何、滿洲國の武道は日進月步の勢を以て伸展してゐるが、その武道階級等の方法に於ても內地に於ける一部先進者の言を彼の地に實行してゐる

即ち段は五段までとし其の上は稱號を以て進む

即ち 內地の敎士は達士、範士は達士とし、錬士は修士等々の呼稱は實に五〇人等の段位の改革として耳にし賛同してきたものであるが、彼は最早實行してゐる、徒らに左顧右眄してゐては時を逸する故、決定したならば實行に移すべきである

このために審判法の違ふ新來の卑怯なる規定によつて行はれ、內地に於ける試合や、內地軍を迎へた時の試合で、如何と氣を病む人があるかも知れぬが、そのときのために平常の練習を犧牲にする等は愚の骨頂で、內地に於ても必ずこの範を見て改革するであらう

嘗て內地で、試合態度が惡く組方等又引分に出て來る者を制限するために、優勢勝の法を定めて姿勢の態度を養成するといふ事にしたところ、

直ち に態度が改まり試合時間の五分が三分內外で勝負がつくといふ現象に一變させられたことがある

試合するものが種々と勝つために精根を盡してゐる者は決して少くないが、彼等へ正しい道を開いてやつてこそ斯道の先覺者たるべく斯道愛好の士である、何卒斯界の先覺者の審判法の再檢討を加へられて、眞の柔道の擁護と發展に一層御盡瘁下さらんことを祈念する次第である、更に先覺各位の折角の機關もまた柔道の眞正の具現こそより効果的であり、より教化的である點を御賢察あつて御盡力を賜ふすれば筆者の幸甚とするところである (終)

鎧袖一觸

アームストロング フェルドマン打倒

【セントルイス十七日同盟】ライト、ウエルター兩級世界選手權保持者ヘンリー・アームストロングに對するルー・フェルドマン(ブルックリン)の挑戰試合は十六日當地で擧行、アームストロングは僅か一回二分一二秒でフェルドマンをマツトに打ちのめした

アームストロング 打倒 フェルドマン 一回二分一二秒

國際試合とシステム【下】

金在弘

以上の二つの補足は國際的試合に臨んでの緊急事であり、或る機會を摑んで他の諸國の蹴球型を研究することであつて、北歐系、南歐系及其の中間なる國等の特徴を例擧すると、北歐系は內地蹴球と色彩の異る蹴球といふ感じはなく、個人的技巧よりも全體として組織的な活躍が特徵であり、南歐系は「イタリー」南米等の蹴球に於けるが如く個人の素質として彈力ある點と優秀な筋の良さを持つてゐるのが武器であることに特徴付けられ、其の中間にはドイツ、オーストラリア、イギリス、ポーランド等があり夫々個性を現はしてゐるといはれてゐる。

然らば 前述の如く我國に於ては第一級選手の肉體的條件や技能の規格問題は、國內試合に於ては選手自身が之を確實に感じない事柄に屬するを以て之が向上を圖るには各地方協會が優秀な選手を養成しなければならない即ち3FB制を以て國際試合に臨む場合にしても、何れの場合もこの條件は第一に希求されるのであり、第二條件は以上大體説明に三つの要素を示した通り、この點に對處し得る技巧や脚のある動きをする爲めの鍛鍊が當然要求されるのであつて3FB制を以てしても斯樣に幾多の困難のある事を自覺し、幅廣の技術修得と變化があり、强靭さのあるものへ

惟ふに 內地の蹴球は「運絡的である」といふことから推して、北歐系の部類に屬し得るものならば朝鮮の蹴球は個人の强味からして南歐系に屬し得ると推量せられるのであつて、小長谷氏の全日本三選手旅・觀戰記の如き批判精神は腑に落ちない姿勢を人をして理解に苦しませる點はあらうとも、觀察力の老鍊さが要當であつて我等の參考となる點が多くあつた

蹴球知識の正確さは代表選手の外國遠征や國際試合の見學等に於て正れ、又基礎のある幅廣い考察力もこれから正れるものと想はれる、之等に關する移入・輸入及研究は代表選手等の經驗及研究に俟つこと頗る多く、殊に朝鮮に於ては代表選手に期待される處甚大であると言はねばならない。

現今の 技術上の缺點はこの邊にあるものと信ぜられ、朝鮮に於て技術指導陣の整備は一日も早く望まれる條件であり、仍て國際試合に於けるシステムや技巧の研鑽に精進せねばならぬ。

【寫眞=全日本蹴球選手權大會早大戰】

けふの運動

ラグビー 春季リーグ第六日、京商對京師、四時半、龍山鐵道球場

早慶スキー戰

今年の早慶スキー戰は第二回早慶對抗競技と名稱を改め十九日、廿、廿一日の三日間信州野澤溫泉で擧行すること、なつた

競技方法は總走が混合チームでなく兩校一チーム宛となつた外は昨年と同樣で、採點制によらず、今年も單に六位までの記錄をとるに過ぎず一校對一校の對抗戰の形式は過去においては中等界の强豪高田中と飯山中との間にしかも採點制で行はれてゐるが早慶の名のために早急に採點制をとれないのが殘念である

海外試合

◇太平洋岸籠球決勝(十六、七日)
オレゴン大 54―49 加州大
オレゴン大 53―47 加州大

婦人公論 四月號 日本一發賣 定價六十錢
☆春の家庭も☆ ☆四月の献立☆

鬪病實記 ・私の結核鬪病記・永井孝 ・療法もまた戰なり・笠井太
肺病は必ず治る！この不動の信念のもとに入院、治療といふ贅澤をせず貧しい生活の中に合理的な鬪病を續けて以前にも優る健康を獲得したこの實體驗、素晴らしい體驗記を全肺病者に心から捧ぐ。

特輯 悲しき許婚
婚約時代の道德…奥むめお
▲青空の煙かなしも…伊東澄子
▲白衣の待機…佐野ともゑ
▲吹雪の夜の決意…丸目莞爾
▲小さな聲…歷山十馬
特選實話 許婚の悲劇
新しき許婚の意義…阿部靜枝

双葉山と私の結婚
問題の女性 小柴澄子の手記
當代の人氣者双葉山は誰と結婚する？この金的は無名の一大阪女性によつて射止められた結婚までのローマンスと今後の決意を語る素晴らしい獨占手記が大評判！

・去りゆく村娘 東京女高師教授 野尻重雄
・夫は何故妻を去らんとするか…志摩一枝
・日本女子大學長 安井哲子女史の話を訊く…本誌記者
・事變の現段階と見透し…清澤洌
・隱居部屋から…姑の巻…醫學博士 竹內茂代

獨身婦人に與ふる書 武者小路實篤

【浮生六記】創作女性評論 中川善之助
貞淑ではあるが不遇を極めた一人の嫁が世にも稀なる愛情を夫から受けながら夫族の惡くに苛かれ、吾子とも隔れて淋しく死んでゆく！運命の女性の生活と生涯を追求して剩すところなき素晴らしい佳篇と絶讃の大論文！

陳芸

傑作 房州行 豐田正子
北海の女性…宮澤有爲男
禮子の結婚披露に…小宮豐隆
小さき島にて…三好達治
海外だより…野上彌生子
娘の相談…嶋中雄作
春の麗人表情集
近代音樂史話 浪漫主義時代後期・中根宏
事變下の支那知識婦人と語る 本誌特派記者

私の歩んで來た道 思ひ出の人々 三宅花圃

□國民再組織と婦人の問題・佐藤俊子
□模範工場倉敷紡績を觀る・帶刀貞代
□源氏物語の中の二・三の歌に就て…谷川徹三
□大阪行その他…嶋中雄作
□增稅新稅と家計…氏家壽子
□スターは年より何故若い
□強く育てよ(生れてから一年間の赤ん坊の育て方)
□春の美容…ジュン・牛山

花のない季節 石川達三
人間の復活・島木健作
青春…丹羽文雄
春のみづうみ 林芙美子
簪…武田麟太郎
美しき世界 野上彌生子
私の傑作 ・雪中行軍…竹內茂代 ・小さな誇…村岡花子 ・洋樂都々逸…二葉あき子 ・少女の日の…入江たか子

學窓を去る若き女性に贈る五つの言葉
世界を見よ…加田哲二
最初の問ひ…宮本百合子
夢を失ふな…河上徹太郎
現實を強く…竹田菊
讀書を薦める…神近市子

祕められたる野口英世の初戀人 神崎清
トラピストの中から修道女の手紙 ネール・イリア アンヂエラ 三上悠紀子
成長した小さき者 有島三兄弟 里見弴

國策に沿つた經濟的衞生的齒磨！
藥用 クラブ齒磨
專賣特許の殺菌劑 クロール・カルヴァクロール及びヨードチモール配合

☆月に關する研究は非常に進んでゐるので場所によつては、月の表面図の方が、地球の或る場所の地図より正確詳細な所があると
☆米國農務省林野局の調査によると、昨年は三分間に一回の割合で、米國のどこかに山火事が起つてゐたとのことである。全體の回數は一八五、〇〇〇回であつたといふ。

家庭　子供と……☆

☆……デパート食堂

どんな食物が好かれるか

(一番多いチキンライス)

デパートの食堂はいつも滿員といふところで、しかもお子供方を連れて入られる方が多く、見受けられますが、子供の食べ物はどんなものが好まれてゐるか、またどんな物を與へるのが適當か京城三越食堂できいてみませう

たまには 無關心にうなぎ天丼、ライスカレー等、子供には不適當なものを與へられるお母さん達もゐますが、しかしこの頃は衞生の知識が進んだせいか子供のことをよく考へてほんの輕いものを與へられる方が多いやうです一番多いのはチキンライスですが、これは子供達に適當な分量は與へていゝ食べ物だと思ひますが意外また少さいお子さん方に特に好かれる食物のやうに見受けます。次にはジャム入りのパンをとられるお方が多くこの頃はホットケーキが妙に好かれるやうになつたのは流行ともいへませうか

果物菓子 類も子供達には喜ばれてゐますが、特にアイスクリーム、おしる粉、みつ豆が多く出てゐまして、これはまた子供達にとつて樂しい食べ物だと思はれます。從來特別にお子様ランチ、お子様辨當を設けてゐましたが、この頃は餘り出てゐませんので、三越の食堂では取止めになつてゐます。子供のほんとに希望するものは前に申しましたやうな品物に限られる場合が多いのです、子供達にはミルクが一番いゝ榮養品と考へられますのに、ミルクをとられる方は殆どないといつてよいのは不思議な現象です。かへつてミルクは大人達が多くとつてゐられるやうです嗜好上のことは全然考へもしないで母親のお好みによつて與へられてゐる方が多くまた反對に子供が要求するものをそのまゝ與へられる方も多いやうです。いづれにしましてもよくないことで子供達には質と量をよく考へてやるべきであると思ひます

春の随想

朝鮮の摘草

所かはれば品かはる

名も知れぬ小草も生き生きと萌え出して何時の間にかつみ草のシーズンが來た、土堤の土筆が頭をもたげて生温かい風に胞子を飛ばす季節にはまだ早いが少女達が小籠をさげてあぜ道をあちこち草の根を掘つてる探求的な風景が見られる頃となつたのである

街の雜 貨店でもキキョウ、ギシ／＼、ノビル、ナヅナなど一山幾らと盛られてゐるのも早春らしいすがくしさをたゞよはせてゐる

摘草は 內地では乙女たちの喜ばしい遊びとしてヨメナヤナヅナ、芹などを摘むのだが朝鮮での摘草は摘むといふより根から掘るのである

內地人が顧みもしないやうなノビルやギシ／＼を珍重したりするのも所變れば品變るでちよつと奇異の感をおこさせられる丹念に掘り上げられたキキョウの根の山を見ると、掘るといふ努力の程も思ひやられるが、いくら野山の草だつてあんなに掘り上げられては直ぐ種たえになるだらうと妙に心配したくもなつて來る春の摘草も昔から朝鮮の田舍で繰返されて來た〝春窮〟にともなつて來たのであらうが草の根を食ふといふことが衞生的にいつてはいゝことでも根を掘るといふことが何か、人間の衣食住の生活と矛盾してゐるやうな氣がする、大げさに言へば雜木の根を掘つて燒く根炭の植林事業と矛盾するやうな不都合さが感じられるのである

長持ちさせる

ストーブのしまひ方

濕氣のある場所へは大禁物

追々 暖くなつて來て、煖房具の必要もなくなつて參りますが、使はないのに室內に放つておくと非常にいたむから正式に早めにしまひ込んでおきませう

石炭ストーヴ 一番大切なのですが、案外されてゐないので品不足から非常に高價になつてゐるから腐蝕させたり毀したりせぬやう、大切に取扱ひませう

まづ中の灰を全部かき出し、すかしもはづして煤をふき黒鉛で磨きをかけ、錆びたまゝでおかぬこと、隅々まで雑巾でふいて、塵がよごれてゐたら石鹼水でふき、自然に乾くまでおきます。最後に火を入れて完全に乾燥させ、あついうちに胡麻油をつけた布で外部をふいて冷たくなつてから灰を拭きしまひ込みます。がちやくく音をたてる細かい部分は、はづして新聞紙に包み、中へおくとよい

ガス 電氣ストーヴいづれも充分ハタキをかける 琺瑯でも、部分的にいけません。スキツチの具合をしらべ、ゆるいた所のスキツチはきちんと始末をして、危險のないやうにする。ガストーヴの反射板が錆びたら磨いておかねと冬までにすつかり錆びてしまひます火皿に溜つた細かいゴミもハタキで出しておきませう

電氣ストーヴは白い骨のやうな部分が缺れると、熱がうまく通らなくなるから毀してはいけません 電氣ストーヴは一度熱を通して乾してから分解して金屬の部分をみがくコイルの部分は埃をはらふ位でいぢつたり濡したりしてはいけない

何、しまひ方は、乾燥したところへおき、大きな重い荷物の下にしたり、濕氣のある場所は禁物です、學校や會社では家庭とちがつてしまふ時の手入れが不完全なため、ひどく錆や腐蝕が目につくが、勿體ないことです

虛弱な子供に

鯨肉のバタ煎り

鯨は刺身のやうに切つて、丼に入れそれに酒と醬油を少々かけておきます。大根は卸して汁を絞りしぼつた中へ醬油と酢を同量加へて柚子汁をしぼりこみ、之を小鉢にとりわけておきます。そこで鍋を火にかけ、バタを溶かし、鯨肉をならべ入れて兩面を燒きながら卸をつけて頂きます。榮養滿點とても美味しい頂き方です

危險な低壓電流

ウエスチングハウス會社のアーリン氏によると、十二ボルトの電壓でも危險な場合がある

一般には普通使用されてゐる百十ボルトくらゐの電流は、特に弱い心臟の人でなければ、何等致命的の危險はないと思はれてゐたが同氏が各方面で試驗された結果を綜合したところによると、濡れた身體で導體に觸れて電流が完全に通した場合には十二ボルト以上は何ボルトでも危險だといふことである

豆知識

☆南アメリカ…チリの大地震 チリの南の中部に惨禍を及ぼした恐しい大地震は幾つかの町を破壞し、無數の生命を失はせました、この大慘禍の中心はコンセプチオンで、人口八萬九千の海岸の町であります、そこでは建築物の大半が破壞されました

☆ニュージーランド…半噸の海龜 最近の暴さつゞきに海龜がイギリスの近海に入つて來たことは非常に珍らしがられてゐますがニュージーランドのベイ・オヴ・アイランドにも殆ど半噸の龜甲の大きな海龜がアメリカの一觀光客の手で捕獲されました

總代理店 株式會社 玉置商店 東京市日本橋區本町一丁目・大阪市東區伏見町

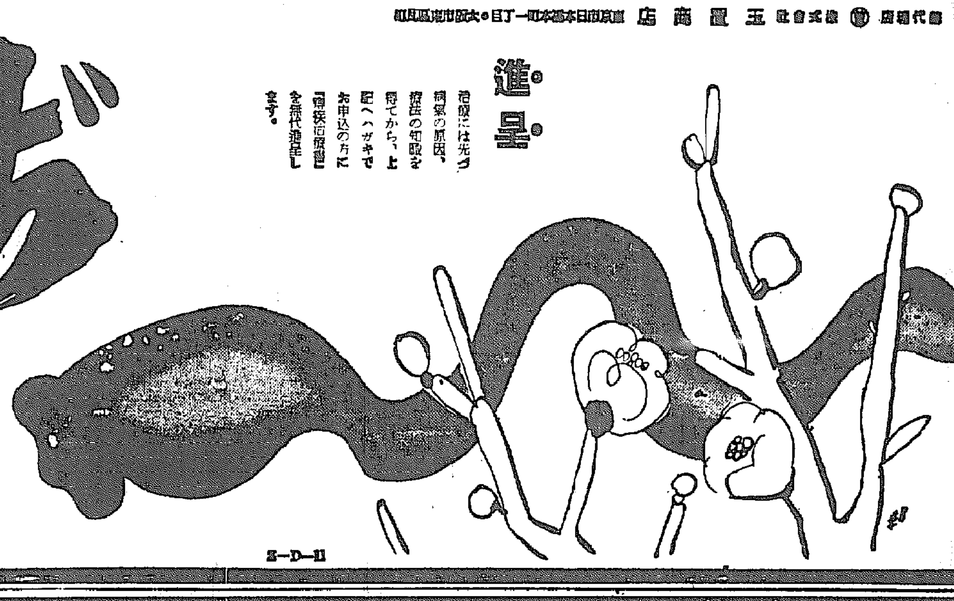

進呈

治療には先づ病氣の原因、療法の知識を得てから。上記へハガキでお申込の方に『痔疾治療書』を無代進呈します。

見逃し出來ない

早春の症狀

◇陽氣がよくなつて來るのに、何故痔は惡い方に向ふか。一寸オカシイ話ですが、これこそ自然の理です。それは、冬中に體力はすつかり衰弱し壓されて、丁度この時季には、一年中で最も抵抗力の弱くなつてゐる時なのです。續いて痔は急に活潑に活動を始めるために、突然、出血したり、既に痛みが加はり腫れがひどくなり、排便も多くなつた痛だと云ふ様な症狀は、實はこうした原因から起るのです。

◇ですから、少しの異常にも敏感に注意して、萬々手當てを怠らぬ事が肝要な所です。小松痔退座藥及び痔退軟膏を、症狀に應じて御用なくお手當てなさる事をお勸めします。

痔核 肛門內外にイボが出る
裂痔 肛門括約筋が切れて出血
痒痔 たゞれて痛みかユイ
脫肛 內痔核增惡して排便時に脫出
痔出血 痔疾各症狀に伴ふ出血
痔瘻 局部に化膿菌附着して瘻管を作る
藥價 廿錢より全國有名藥店に有

小松痔退座藥

S—D—11

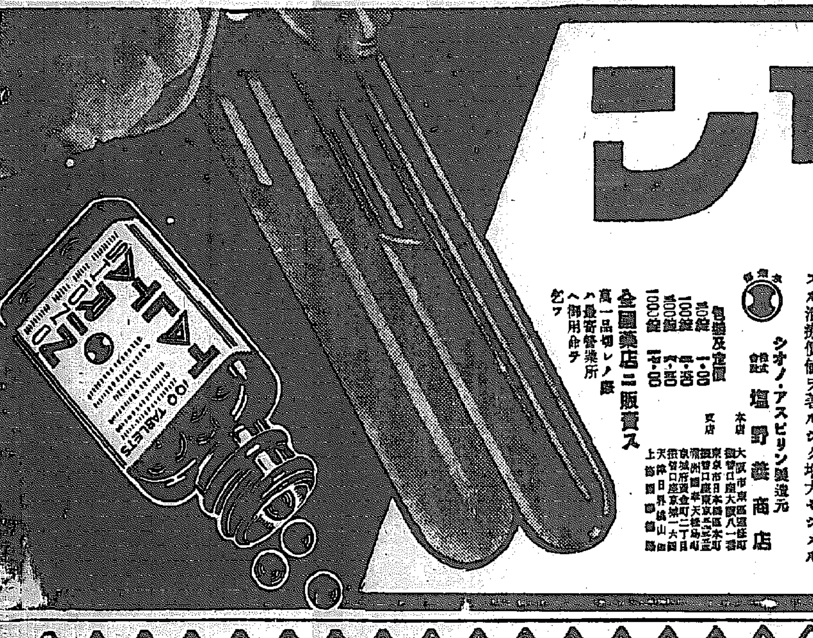

淋疾 急性・亞急性・慢性

タルタリン

治療法ヲ一變セシメタル
淋疾ノ化學療法
タルタリン錠

タルタリン錠ハ特ニ淋菌ニ對シ選擇的ニ殺菌力ノ著ルシイ一新化學藥品ナリ本品ハ從來汎用サレタ色素劑ト全然趣キヲ異ニシ强力ナル染色力ト深達性ヲ有シ、炎症セル尿道ニ鎭痛的ニ作用スル特質ヲ具ヘテヰル。

タルタリン錠ハ淋菌ノ發見者「ナイセル」博士ガ治淋劑ノ不可缺要件トシテ提唱シタ殺菌・鎭痛・深達ノ三大作用ヲ兼備シテヰルカラ、タルタリン錠ノ發見ハ從來僅ニ對症的効果ニ甘ンジタ淋疾ノ內服療法ヲ一變セシメタ劃期的化學上ノ所産ト稱スル事ガデキル。

殺菌力(染色力)ガ著ルシイ

タルタリンノ一千倍稀釋液ニ淋菌ヲ投入スル時ハ直後ニ菌ノ絕滅ヲ見、一萬倍溶液中デハ數時間ナラズシテ生菌ノ存在ヲ認メナイ强烈ナ殺菌力ガアル。タルタリン錠ヲ內服スル時ハ尿ハ褐色トナリ約十二時間持續スルカラ、ソノ徑路ニ於ケル細胞ハ完全ニ染色サレ持久的ニ殺菌サレル。

炎症局所ヲ鎭痛スル

淋疾感染當初ハ劇烈症狀ノ爲、往々局所處置ヲ施シ得ナイ結果、治療ノ機ヲ失スル場合ガ多イ。カヽル際タルタリン錠ノ內服ハ尿道ノ炎症ヲ去リ尿意・灼熱感・刺痛・分泌等ノ自覺苦痛ヲ緩解シ急性淋疾ノ劇症ヲ頓挫セシメル。

深達力ガ强大デアル

淋菌ノ性質上治淋劑ニ最モ重要ナ性質ハ患部深達性デアル。淋疾治癒ノ遲速ハ一ニ深達力ノ如何ニヨルトサヘ稱セラレル。

タルタリン錠ノ深達性ハ一般藥液ノ到達シ難イ結締織上層或ハ深部細胞ニ棲息スル陳舊頑固ナ淋菌ニ對シテモ有力ナ深達作用ヲ發揮シ疼痛並ニ淋糸ヲ漸減セシメ、尿ヲ清澄化シ慢性淋疾ニ對スル治療價値ヲ著ルシク增大セシメル

シオノ・アスピリン製造元
合名會社 鹽野義商店
本店 大阪市東區道修町 振替口座大阪八一番
支店 東京市日本橋區本町 [illegible]

包裝及定價
二〇錠 一・〇〇
一〇〇錠 [illegible]
三〇〇錠 [illegible]
一〇〇〇錠 [illegible]

全國藥店ニ販賣ス
萬一品切レノ際ハ最寄營業所ヘ御用命乞フ

ST—11

一番よい原料は花王工場へ

うぶ湯のときから花王石鹼

原料業者も技術者も工場に働く我々もその産業精神はたゞ一つです。全國民の保健と清淨のために！

一番よい原料は　花王工場へ
一番よい技術は　花王工場へ

かくて現下の原料饑饉と一般石鹼の質的低下の傾向に抗し花王は　あくまで世界最高の品質を差上げることができるのです

純粹度九九・四％　正價一個十錢

花王石鹼

花王石鹼株式會社長瀨商會

地方綜合版

吉良氏送別會

【咸興】咸南警察部長に榮轉した吉良警察部長の送別會は廿日午後六時から咸興公會堂で催す、參加者は廿日正午まで會費一圓を添へ内務部へ申込まれたし

花も顔負け
湖南一帶時ならぬ雪

【大田】梅の蕾もほころびに ふくらみオーバーや襟巻 にもサヨナラしようとした一步前、突如寒波襲來し、あまつさへ雪も加はつて南鮮人を縮みあがらせた……

雪が【裡里】上大田、下全州から十八日は彼岸の入りだといふのに温度は氷點下四度四分に急降下し雪さへ加はつて冬の再來を思はせた、それでも例年に比べると決して寒くはない寧ろ温い方だとは古老の話、これが今年の名殘りの雪か

低氣壓の惡戯
全州も大雪

【全州】全州地方は十七日から降り出した雪が十八日も降り續き大雪となり枯枝に時ならぬ華を咲かせたが、これが三月の忘れ雪となるかどうか測候所では左の如く語つた

高氣壓が渤海灣から朝鮮に擴がり山東半島の一寸した低氣壓のためこの天候となつたもので今日一日で晴れるだらう、從來四月三日の神武天皇祭などに一二回降つた例もあるが或は忘れ雪となるかもしれぬ 何れ月末からの暖さでは櫻も十日位早からうと豫想され梅も櫻も笑みかけてゐたがこの寒さで又蕾が固くなつてしまつた

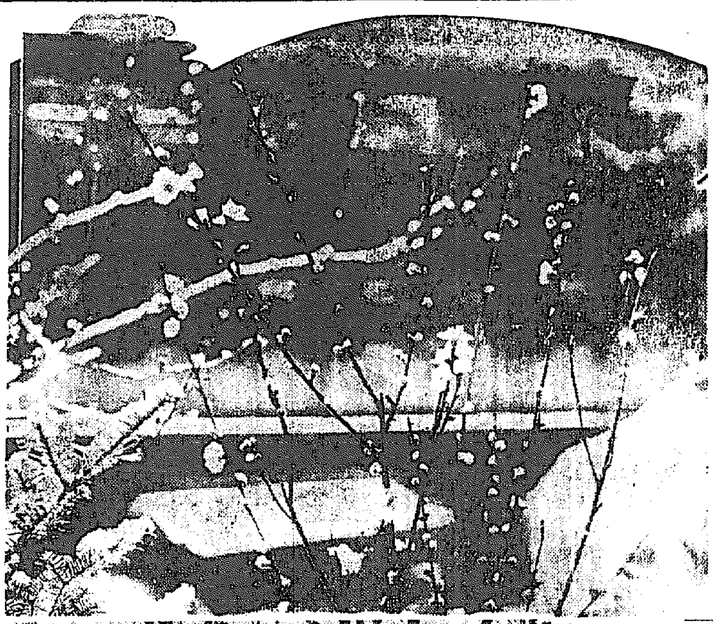

群山も銀世界

【群山】ことしは櫻の花が早く見られるぞ、といはれてゐる暖かさだつたのに、十八日朝十一時頃から綿のやうな雪が降り出して銀世界と化しストーブを取外した家庭をびつくりさせたが、幸に氣温は大して降下せず夕刻降りやんだ、これが今年の名殘雪だらうといはれてゐる

馬山も

【馬山】最近めつきり春めいて來た天候も十五、六日頃から俄に寒波襲來し各家庭で引込めてゐたストーブを持ち出す始末に十八日午後五時頃から綿のやうな雪が降つて天候異變を見せた、農作物に多大の被害あるを懸念されてゐる

清州も

【清州】十六日來清州地方にも寒波が再襲來し季節風も混つて氣温が急降下したが十八日午前十一時頃から遂に白雪が舞ひ出し午後になつて本降りとなつた

江原京日發行
本紙の劃期的大事業

京城日報は現下非常時局に對處し、且つ久しきに亘る讀者大衆の輿望に應ふべく、豫て道單位の地方版發行を計畫し、すでに咸南、咸北二版を特輯し引續き愈よ三月二十一日附より〝江原京日〟を發行することになつてゐるのでありますが、これに依つて全鮮通信網の大擴充を斷行して報道陣の完璧を期し地方版の内容は勿論全面的紙面の充實刷新を行ひ、本紙特異の大使命遂行に遺憾なきを期せんとするものでありまして、本社としては多大の犧牲を覺悟した眞に劃期的の大事業でありますと共に、また半島言論報道界空前の壯擧と信ずるものであります、幸ひ讀者各位の御期待と御聲援を乞ふ次第であります

京城日報社

釜山府會
財政を建て直せ
劈頭から巨彈相次ぐ

【釜山】總額三百七十一萬三千六百六十圓に上る非常時擴張豫算其他關係二十一議案を上程し釜山府會は十八日午後一時二十分から府廳大會議室に於て開會、出席議員三十名(缺席六名、缺員三名)一同宣誓を行つた後開會、矢野府尹の豫算編成に關する説明あり直ちに日程に入つて一讀會、第一、水道費、病院費、第一土地區劃整理費等特別會計豫算を一括上程し小松内務課長から詳細に説明、愈々第一讀會の質問戰に入つた、劈頭池田議員が府財政に對する從來の放漫政策を指摘し將來を憂慮して彈力性ある府財政の建直しを力說すれば小松内務課長將來の見透しと抱負を述べ『御意見については府としても研究し大釜山建設のため協力邁進したい』と詳細答辯に當る、次で某議員は戸別税增徴の不可を說きこれに代る增稅の方途はないかと質し小松内務課長より財政の事情を詳說して戸別税による增徴が最も公平であると答辯

増税を衝く

次に白瀬議員が豫算編成に絡んで財政の建直しを論じ『新規な歳入増加の方途が全然案出されてをらず戸別税や營業税、附加税等の増税によつて姑息的な歳入補塡を講じてゐるがこれで何處に財政の建直しが見られるか』と難じ更に土地買收問題に言及して府理事者の放漫振りを論ずれば問題々々の質問相次いで起り議場劈頭から財政建直し問題で賑ふ、この時特別委員會設置には翼の進行で吸らして池田道内府部長の頭が見え議場の空氣を鎮靜させる

中村議員は增稅問題で一々文句を述べた後『さき程の答辯の中に、增稅が職務によつて事業の計畫を……と云ふ言葉があつたが、かくて大釜山の建設が出來るか、僕等にも考へを府理事者が有つてゐて、意氣地がなさ過ぎるではないか、やるべき事業はどしどし豫算をとつて大いに大釜山建設のために邁進すべきだ』と聲を大にして理非を鑑揚、かくて一旦休憩に入り再開後引續き財政問題から工業水道問題に關して質疑應答が行はれ議事に取立てた質問戰もなく平穩裡に程に午後四時十分散會した、第二日は二十日午後一時から開會

問題はこれから
仁川商議正副會頭の辭表受理
さて選出か、補選か

【仁川】商工會議所では十九日午前十時から臨時議會を開き吉田會頭、吉木副會頭の辭表提出に關し留任を勸告するか辭表を受理するかについて協議した結果辭表を受理する事に決定、從つて次は後任の正副會頭を現議員中から選出するかそれとも補缺選擧を行ふかであるが何れにしても前會頭が就任の際大いに紛糾し吉田氏が會頭になつて漸く解決した事から見て今回の後任會頭もその人物如何では相當紛糾するやも知れないとこれが成行きは大いに注目されてゐる

〝俺も刑事だ〟
左巻きの青年

【釜山】十七日夜十一時釜山府大廳町を巡邏中の釜山署刑事に『俺も刑事だが……』とお互ひに不審訊問を開始し少しいかれた青年があるので……釜山府西出張所で連行取調べた處府内草梁町三ノ八九金東哲(二三)で同夜昭和館で映畫觀覽中隣席にゐた三人連れの娘を尾行し、三人が離れぐくになる機會を窺ふ中遂に連れと別れた一人が林しとに訪ねて、知人宅に飯け込んだのを門口で待ち受けてゐたものと判明

罰あたりめ！
賽錢箱を盗む

【釜山】十八日午前十一時半ごろ釜山第一棧橋ホーム内に附き寄られた賽錢箱が捨てられてゐるのを驛員が發見、釜山署に屆出たが時かけじめ……と見られ、目下犯人嚴探中

台所から出火

【釜山】十七日午後七時十分釜山府草梁町三ノ一三金孝元方から出火したが、消防の出足早く大事に至らず同四十分鎭火、原因は爐邊の燠火

大邱の春を飾る
染織展華々しく開幕

【大邱】大邱府工業試驗所、慶北商工會議所、大邱商工會議所の主催による鮮内各地の工業試驗場並に大阪、神戸の有名な貿易商等から優秀な輸出向織物製品千五百餘點を網羅陳列した染織展覽會は十九日から慶北商工會議所で開會向ふ五日間開催されるが、出品等はいづれも其地方の逸品揃ひで場内には大邱業者の參考となるべき福井、金澤、桐生、足利等、内地製産地の染織状勢の比較對照表なども掲げてあり、開會初日は午後一時から公會堂で朝鮮織物協會、總督府職員、道府關係職員及び同業者相集つて染織工業の發展策について座談會を開催する【寫眞】は意匠をこらした會場の一部

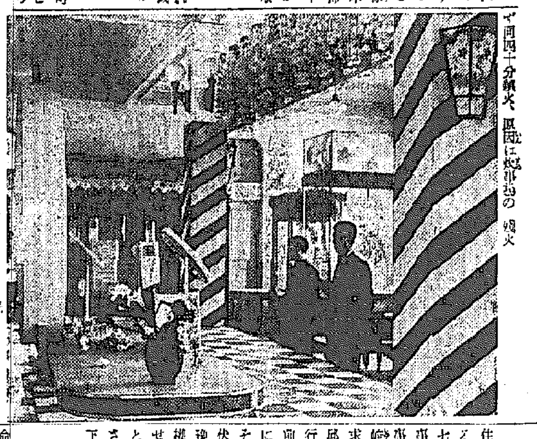

忠北警察官異動

警部補(講習本科)砂田俊… 忠州署勤務(保安主任)久保正… 警部補 松尾… 任警部補、命警務課勤務 道巡査 任警部補、依願免本官(以上十七日附) 道巡査 金 … 吉(永同) 同 矢田 茂(丹陽) 同 高橋 正吾(忠州) 命忠州警察署勤務(以上十六日附)

開拓の戰士
移動を開始

【咸興】北鮮開拓の戰士……大鎭移民群は愈よ來る廿三日、それぞれ移殖されることとなつた、本年度移民は二百廿五戸で人口は約一千餘名、何れも鮮滿拓殖の興亜事務所に向つて出發する、因に各郡移民戸數を一瞥すると、咸州五戸、北青十九戸、新興廿一戸、三水卅八戸、豐山七十五戸、定平十一戸、甲山廿五戸、其他廿一戸である

(鰊)(漁)(好)(調)

【元山】例年より漁期遅れをみせてゐた元山灣内の鰊漁は漸く好調を呈し昨今は連日平均百數十の水揚げを示してゐる、相場は安く一貫五十圓見當

新手の旅費稼ぎに求刑

【大邱】慶北高靈生れ住所不定前科二犯金何水(三七)に係る營利誘拐、詐欺未遂事件公判は十七日午前十時から大邱地方法院刑事第四號法廷で船田裁判長係岡檢事立合の下に開廷、岡檢事は嚴論告し懲役一年六ケ月を求刑した、被告金は昨年十二月大邱刑務所を出所後石鹸タオル類を行商してゐるうち獄中で知合つた前科者李井三とめぐり合ひ互に渡鮮して一獲千金を夢みようと相談しその旅費を稼ぐため金に李を說き伏せ、僞大學卒業生に仕立てあげ强ねて知り合ひの高靈邑内金判權氏の娘金南女と結婚させ、間もなく飛出さんと種々策動中を高靈署員に檢擧されたものである、共謀の李は目下逃走中

合格おめでたう

清津商業學校

朴昌欽、李鍋柱、洞野宏、柳武根、安聖鎭、朴時東、姜龍振、張基淳、齋合朝夫、西本利雄、山下豊治、川原功、森本朗、李田伸一、金利爾、坂上幹男、大爾伸、福本良一、永田秀喜、福島義男、船久保長治、金周旗、盧貞茂、盧周善、崔昌植、金基貴、朴沈錫、副田和生、朴演武、岩塚昭二、森秀義、山本一男、萬田恐士、吉田實、松本餘、岸本昇、松尾茂隆、岩本利一、丹谷和夫、小崎齋太郎、周防吉雄、中村勉、山崎弘、房前義夫、長井弘、福島昭豊、田原晋和、濱田賢一、阿部歡一、吉村剛、渡邊知龜、菊池英男、紅粉功、高田啓吾、三川原潤(以上五五名)

光州旭高女校

李根真子、辛文順、梁貞卿、鄭升廣、吳英順、金貞順、金淑子、鄭敬順、金愛順、金鳳姫、鄭敬子、申富榮、崔惠淑、申化鳳、文周瓊、林正淑、崔良順、金鳳林、丁恩淑、金愛淑、梁貞金、羅玉順、李潤葉、蘇貞淳、孫相玉、鄭淑英、吳愛順、鄭今順、朴玉順、安白今、孫貞福、李月峰、朴孝順、李貞子、金福順、尹淑鉉、蔡添貞、白甲壬、崔判錫、朴熙淑、金準任、張東順、丁良任、南敬順、鄭貞姫、鄭承淳、李貞順、崔芝順、金順任、洪啓任、朴淑賢、柳敬子、具庚姫、韓仁洙、孫玉子、孫照淑、尹鍾南、金南順、金雙男、金敬錦、奇世任、金忠愛、金順姫、鄭貞愛、金英淑、李國子、白享圭、任玉南、李順姝、金國藝、金誠賢、朴乙淳、潘周賀、鄭吉順、朴英淑、趙蓮任、丁淑英、片洪愛、黃德姫、金顯淳、呉完順、金貞淑、朱良淑、徐漆淑、金貞姫、嚴愛女、金英姫、李英姫、金珉洙、金光玉、文鳳禮、白愛順、李永順、吳元鎬、池成照、尹順玉、金永玉、柳福恩、鄭均姫、金秀姫、文永淑

順天農學校

李乗卿、李瑞奎、高在國、朴四鍋、金培、李碩洙、手島文男、梁東運、宋基善、黃國夏、文袋樂、林鶴根、李根休、曹秉珥、徐吉源、潘判龍、宋寧鎬、辛承鍋、曹圭錫、安在政、朱太淳、吳正植、任彩模、金麒成、吳尚禄、朴洪根、河村成宰、尹宣秀、劉頭根、鄭玉根、李在旭

木浦商業校

李炯九、徐琮鐸、林得淳、李福鎔、[illegible](以上五拾五名)

春川農學校

[illegible]

晋州中學校

[illegible]

大邱商業校

[illegible]

江景公立商校

[illegible]

大邱中學校

[illegible](以上百七名)

慶北中學校

[illegible](以上一〇八名)

安岳中學校

[illegible](以上百名)

新義州東中學

[illegible]

性病 尿の病 腎臟 膀胱 尿道 淋疾 消渇 寢小便 ◎誠に古い經驗 自療堂泌尿部

日英米佛特許 パアロマアイ 高級インキ

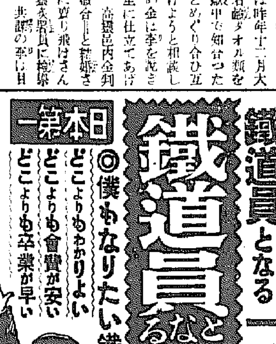

今こそ無駄を省くとき 包裝を用ひず優良實質 2オンス入 ¥.20

鐵道員となる一番の早道 昇進 格せば一躍鐵道員に採用され、將來は車掌・機關手・助役・驛長まで出世ができる 滿鐵始め全國鐵道員大不足新規募集 小學卒業生試驗合 採用試驗本年數回開始 準備は今スグに ★ハガキで申込下さい 東京市牛込區台町四 日本鐵道教育會

日本第一 ◎僕もなりたい鐵道員 どこよりもわかりよい どこよりも會費が安い どこよりも卒業が早い 鐵道員となる早道

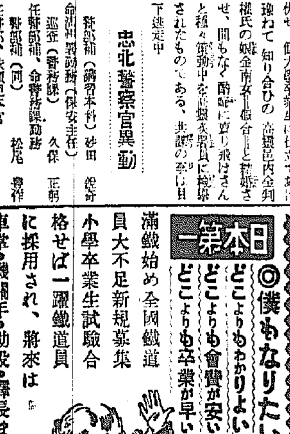

獨學諸君に朗報 青少年君一ケ年で一萬を 自宅獨習一ケ年で……中學が卒業できる!! 日本一の中學講義錄 獨學青少年大喜び！ 吾が最新中學講義錄は文部省改正中學令による、日本最初の中學講義錄で斷然！ 新しい教授法と他に類のない安い學費で諸君は仕事の傍ら自宅にゐながら僅か一ケ年の全課程が卒業できる。詳細は今直ぐハガキで、東京市牛込區台町四大日本通信中學校へ申込次第内容見本一冊無代進呈す。 昇進 これがよいね

エウチエン グリコテ カズ オボエテル

京日案内 取扱 京日案内 雜件 雇入 外務 航空 高級 射的 カメ 和服 住宅 特別案内 洋裁生徒募集 京城高等洋裁講習院 女子内勤社員採用 日本生命京城支店 住宅地分讓 松雲台 東部第一の穉ある 電本局七九七番秋本へ タイピスト生徒募集 洋裁生徒募集 京城洋裁女塾 小店員募集 高等小學校卒業生數名採用す希望者は自筆履歴書持參本人來談のこと 村木時計店

勝って兜の緒を締める

緊張の春！

聖戦下

まづ健康、それ仁丹、

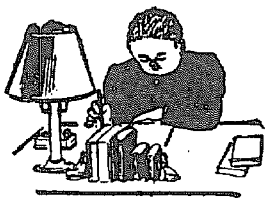

試驗地獄の突破には

何はさて置き健軀、健腦が第一

その爲めには

仁丹の榮養を充分にし
仁丹で記憶力を増めることが
今、試驗期に臨んで、難關を突破する最大の要諦

仁丹は、榮養素 ビタミン・サフラン ホルモン・朝鮮人蔘 を含んでゐる

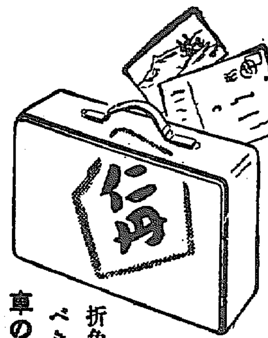

旅行に仁丹

折角の愉快であるべき旅行が
車の酔や、船酔で
苦しむ方に、仁丹は絶對手離せません
仁丹は、船車の酔を、忽ち消退させるだけでなく獨特の爽快感は旅心地を一層樂しくします

登山ハイキング等で飲む

生水は、そのまゝでは危險
必らず消化と毒消しの仁丹をのんで置きませう
仁丹の、毒消し作用の覿面な効果は、既に定評にして
仁丹さへあれば、安心して山清水の醍醐味を満喫することが出來ます

食あたり 水あたり 腹痛

これからが**食あたり、水あたりの時季**
お召上りものに一層の御注意が肝要となりますが、まづ、萬全を期して
仁丹だけは、食前食後に必らず數粒づゝお含み置き下さい
消化を促進するのは勿論、悪疫を豫防し、毒消しに一段ご奏効します

危いめまひに備えて

人混みや、過勞で、突然起るめまひほど危險なものはない、そんな場合
すぐ仁丹をのんで置けば
顛倒に至るまでに、氣分の爽快を計ることが出來る

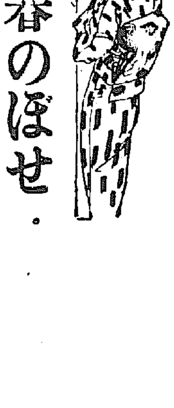

春のぼせ・春の風邪

仁丹は のぼせ、頭痛を即退させし、風邪の主因たる榮養不足に對し、強力なる榮養を含有してゐますから安心出來ぬ春風邪の豫防に、これから**仁丹は一層の御活用が、緊要です**

昭和の常識
磨ぎおきの米は、おいしくて量もふえ、時間も早く、炊も經濟

今、こそ手離せぬ仁丹に

時局下の緊要事たる

今、必携の容器を進呈

防共と体育を指示せる

仁丹の体育容器

銃後の護りは、まづ健康、それには体育が第一、その觀念を銘記さすのが、このボール型のスマートな輕金屬製の体育容器

粒仁丹五十錢に 添附進呈

他に、世界地圖を浮出させた防共容器ありお求めの節お指示下さい

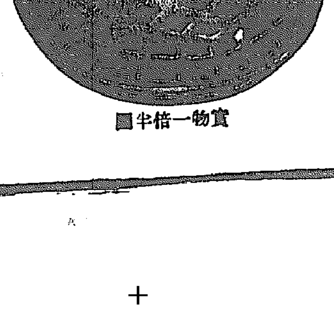

實物一倍半圖

慰問袋に是非、仁丹を

殊に、兵隊さんには丈夫な容器が必要
數粒仁丹五十錢に添附進呈の 防共 体育 両輕金屬製容器こそ最適！

本舗・森下仁丹株式會社

健康半島確立は 病魔退治にあり
起上る京畿道衛生課

銃後の病魔を防げ、われらは體位向上によつて聖戰の意義徹底をはかると共に長期建設に備へようではないかと公醫會議を通じて京畿道衛生課が起ち上つた

即ち同課では「銃後に於ける生活報國の實踐も健康であつてこそ」と「まづ健康」をスローガンに二百五十萬道民の健康增進をめざし道内一千二百卅名の醫師、醫生を動員することになり、十四日から三日間道内卌名の公醫を招集、公醫會議を開き病魔退治の大評定を行つた結果、各地方の公醫は開業醫と協力、管下の醫生を監督指導して部落民の健康增進に資するやう申合せ病魔退治に積極的に乘出すことになつた

現在京畿道には醫師八百六十六名、醫生三百四十九名計一千二百十五名で道内の人口に比し醫師、醫生一人當りの比率は一千九百九十七名で、全鮮の比率三千三百卅三人、内地の一人當り一千三百卅五人に比べると醫師の分布狀態はさほど惡い方ではないが、漢方醫生の養成に力を入れて健康增進に拍車をかけると同時に、傳染病豫防と併行して銃後國民の恥でもある花柳病撲滅にも力瘤を入れることになつた

憂鬱病

京畿道内には現在藝妓一千九百九十六名娼妓一千五百八十七名ゐるが檢黴、健康診斷等からみた場合花柳病の保菌率が娼妓より藝妓の方が多く、さらに仲居、女給の方がもつと多い、中にも街の天使と言はれるものにいたつては二〇パーセントといふ恐ろしい數字を示してゐるので、今後は本府の方針に從ひ、この惡疾病絶滅を期して各部の警察に對しては檢黴制度を强化することに決定、同時に京城府内にも適當な方法を講ずることになつた

防疫へ完璧の布陣

チフス

中心に所謂春の病氣に豫防注射を實施するが道内全部に亘つて施行豫後の完璧を期することになつた

ちかごろ京城府内に腸チフスの病菌を撒き散らす根源地は京城近郊の各工事場の人夫溜りからと判つたので、同衛生課では土木協會、鐵道局とも連絡この豫防に萬全を期するため近く土木、建築その他工事關係者に通牒を發することになつたが、同時に一般府民は清潔に留意協力するやう要望してゐる

コレラ

なほ昨夏半島を襲つたコレラ疑病に鑑み今年は早くからコレラ豫防の撲滅に加へようと同課では十七日から仁川港に[illegible]ある

電話局從業員慰安大會

京城中央電話局では恆例の從業員慰安會を來る廿二、三の兩日午後五時半から府民館で開催する、同夜は各課、分局それぞれ十八番の舞踊、劍舞、長唄、琴唄、軍歌劇などが行はれるはずである

閑院宮殿下台臨
修養團總動員大會へ

【東京電話】全國に百五十萬の團員を有する修養團の東亞新秩序建設修養團總動員大會は、畏くも閑院元帥宮殿下の台臨を仰ぎ奉り十九日午前九時から日比谷公會堂において開催、全國各支部五千餘名の代表は男子は白鉢卷に白シャツ、女子は白エプロンで會場を白一色に埋め盡し、來賓のアウリッチ伊國大使、オット獨逸大使、阮滿洲國大使、松平宮相以下朝野の名士多數臨席の裡に殿下には式場に台臨、團員一同益々精進を誓ひ國家總力の發揮に努めよ

との有難き令旨を賜ひ蓮沼主幹謹んで奉答申上げ、ブラスバンドの伴奏にて國歌合唱ののち同九時四十分全員起立の裡に殿下には御退場遊ばされた

閑院平沼首相代理平原秘書官、荒木文相の訓示ののち宣言決議を行ひ　天皇陛下萬歳を三唱して閉會團員一同は會場前の日比谷公園廣場に集合、蓮沼委事の指揮によつて一糸亂れざる屋外訓練、國民體操に就て國民總親和總努力の決意を固めて正午散會した

雪までチラホラ
氣まぐれのお天氣に
測候所曰く『これが春の前兆』

春とは名ばかりでこの二、三日京城には珍らしい空ッ風が吹きまくり、十九日の日曜日も逆流行樂な？兒も懸つて樂しみにしてゐた日曜日も遂なしの有樣、剰へ夕方には小雪さへ一寸顏をのぞかせるといつた珍奇異變に「今年の春はまだか」など、タメイキをつかせてゐるが、京城測候所では心配無用これが春の前兆ですとの御宣託です

冷たい風が吹きまくるのは現在蒙古、熱河、山東省方面にある高氣壓があつて、これが北西の季節風となつたものでこれらのものもこの風のせいで春先には必ずくる寒さです、つまりこれが寒の前先でもあるから二、三日すれば暖くなるでせう

お彼岸に雪景色
續く釜山地方

【釜山電話】十九日朝の釜山はお彼岸の入りだといふのに何とした事か最低零下二度三分といふ底冷えする寒さ後の季節外れの襲來に府民は度肝を拔かれた、ところが午後四時二十分頃になると[illegible]いが、釜山は昨年も三月八日に雪を見てゐる、ずつと前明和四年四月二十日も雪でした、こんどの雪は渤海に起つた低氣壓が秋風嶺から南へ移つたために雪となつたわけで所謂寒の雪だからたいしたことはありません」

墜落した最新優秀機
米國での話

【シヤトル十八日同盟】米國ボーイング飛行會社が五十萬弗の巨費を投じて製作した成層圏飛行機は、十八日試驗飛行中モンタナ州オールター上空で機體に故障を生じて墜落、搭乘者十名は慘死を遂げた

同機は發動機四基を裝備する四發飛行機で、地上の天候狀態の如何にも二萬呎以上の高度を保ちながら完全に飛行し得るやう設計されたもので、三十名の乘員收容力を有する最新式旅客機であつた

强壯藥に赤信號
烏頭の附子は失明を招來する
一青年博士の發見

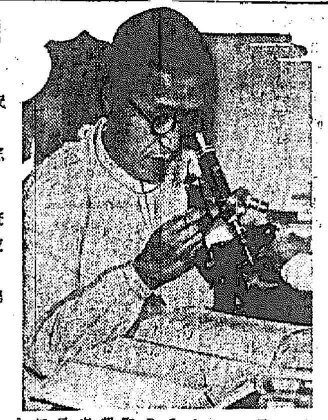

人參と共に强壯劑として古くから愛用された「附子」に赤信號があがつた、强壯の靈藥「附子」は意外にも眼球に惡い影響を與へ、果ては失明、または死にまで至らしめる恐ろしい中毒症を起すことを半島の若き京城醫專講師醫學博士申聖甫氏（三）が發見、城大内の朝鮮眼科學界にその研究を發表して漢方醫界は勿論、半島民に一大警告を與へると同時に、眼科學界の注目をひいてゐる【寫眞＝申博士】

古來朝鮮では一般に强壯劑として「烏頭」の根瘤を乾燥して粉末にした附子を愛用する習慣があるがこれが中毒を起して眼球の結膜下出血とか、視神經網膜炎を惹き起して失明したり、或ひは死亡する者が多數あつたが、その眼球疾患の現象が梅毒性、結核性、ロイマチス性によるものと非常によく類似してゐるので、氣付かれなかつたもので、申博士は十三年頃よりこの附子中毒に依る眼疾の病理解剖學的研究や、動物實驗に依る臨床的研究等に没頭し、遂に最近に至りこれが臨床上の確信を得たばかりでなく、これによつて本病の豫防治療上、又一般的公衆衞生上に一大光明を與へることになつたものである、申聖甫氏は大正十四年京城醫專卒業、昭和六年には既に醫學博士の學位を得た世久敷の青年ドクトルで、氏は京城醫專附屬病院の研究室で

「いや未だ、附子中毒に依る眼疾の病原、經過結果を研究し得たまでゝ、その治療法に就ては今後の研究を待たなければなりません、然し私のこの研究に依つて朝鮮人に多い、附子愛用者に警告を與へ、又眼疾患者の一部分が救はれると思ふと愉快です」

と謙遜しながら語れば、醫專病院眼科科長佐竹博士は

「申博士の今回の研究は實に貴いものです、内地にもこの附子（學名アコニトコン）を飲用する者がありますから、日本醫學界の權威『醫事公論』に發表の暁は眼科學界に大センセイションを起すことゝ思ひます」

と折紙をつけるのであつた

清津近頃の大火事
全燒家屋十一軒に達す
損害十萬圓の見込

【清津電話】十九日午前八時五分ごろ市内鐵町古物商國安商會より發火し同家を全燒、火は見る見るうちに四方に燃えひろがり前を並べた船具商會、東郷商會、銀行をなめ盡し被害區域は本通りまで及び、鐵町綿商りに面する一角約二百坪五棟六世帶三戸を烏有に歸し同九時半鎭火した

原因は火元國安商會の給仕文昌河が出勤しストーブを焚かうとして揮發油を振りかけ點火したところ猛烈な焔が吹き出し自分の身に燃え移つたので驚いて前の海に飛び込んだ間に店にあつた古物に引火、大事に至つたもので同商會の近所は油等を扱ふ店が多いので瞬く間に擴大し大混亂を呈した

損害約十萬圓の見込みで大事を起した文は火傷で消防組員一名も負傷したが燒失家屋は次の通り

▲全燒　國安商會、古物商方孝烈、箕城商會、古物商宋用慣、猶本商店、船具商猶本權一、海産物安東重商店、山本回漕店山本兵一、古物船具桂松商、笠井船具店倉庫、田中精米所倉庫 ▲半燒　ヨーロッパ洋服店、白系露人シミキン、北鮮米油支店、宮本商店

新築中の救世病院全燒

【永同特電】總工費十萬圓で昨年九月から起工、目下新築進捗中の永同救世軍病院は、十八日午後七時半頃出火、消防組の出動で同九時半頃鎭火したが同病院は遂に全燒した、損害約四萬圓、原因は永同署で調査中

大阪でも
日本棉花の舊館全燒
損害廿萬圓に達す

【大阪電話】十九日午前一時五十七分大阪北區中之島二ノ一〇日本棉花株式會社（代表者喜多又藏）の舊館事務所洋館三階建（百五十六坪）階上の西北部より出火し火は忽ち同事務所全部に燃え擴がり折柄の猛吹雪に煽られ火の粉は東隣の日本銀行大阪支店並に附近中央郵便局其他大阪ビジネス中心街の大小ビル等に降り注ぎ壯慘な情景を呈したが、全市消防署必死の消火により同三時五十八分頃漸く鎭火した、同事務所を全燒してやつと鎭火した出火原因については目下取調中であるが漏電ではないかと見られてゐる、損害は二十萬圓程度らしい

サーカス火事
猛獸大半燒死

【東京電話】十八日午後四時半頃東京蒲田區女塚四丁目空地に天幕張りで興行中の、シバタサーカス（代表者柴田勝英）の猛獸の小屋から發火、凡そ百坪の天幕を燒いた約七百名の客は掻り傷を負つた者があつた程度で避難、消防隊、在郷軍人、青年團、家庭防火班などがサーカスに協力して逃げ遅つて咆哮する猛獸の救出に努めたが、ライオン四頭熊二頭は危險のため已むなく射殺し、この外駱駝一頭、犬十四、猿八匹は燒死、象一頭、駱駝一頭、カンガルー一頭は救出したが何れも全身火傷して赤裸體となり駱駝は瀕死の重傷を負つた、發火原因は象と駱駝を暖めて置いた熱の火鉢を動物が蹴つたものらしい

小倉にも
全燒家屋卅三戸
二名慘死す

【小倉電話】十九日午前三時二十分頃小倉市木町旭子方從業員方から發火、折柄の烈風に煽られ瞬く間に附近一帶に燃え擴がり消防組、在鄕軍人等必死の消火に努めたが木造長屋三十三戸を燒き六時頃漸く鎭火したが同火災で防護團員二名が倒壞家屋の下敷になつて燒死した外、數名の負傷者ある見込み、損害二十萬圓、原因目下取調中である

山口縣に漂着
第三正運丸船體の一部を發見

【釜山電話】既報、去年十月十八日頭を積んだまゝ玄海の眞中で消息を絶つた釜山府大倉町越田商會所有の第三正運丸（二四六トン）については引續き水上署、海事官署を初め船會社等の關係者が必死捜査中だが、十八日朝山口縣豊浦郡小串町警察署から川棚温泉附近の海岸に遭難船體の一部が漂着した旨越田商會に電報が入つた前後の事情から沈沒遭難は確定的と見られ越野船長以下十二名の乘組員は絶望視されてゐる、或は水上署では或は衝突による遭難ではないかとの觀測の下にその方面にも捜査の手を延ばすと共に越田商會からは係員が急遽船體檢査の現場の川棚海岸に急行した

犬公まで迷ふ春

◇京城竹添町一ノ三五京電車掌後藤方へ十九日午前十時ごろ身長二尺八寸位の獵犬が迷び込み西大門署で保護中

◇京城平洞町五二〇木下弘三郎氏の愛犬シエパードが十八日午前七時ごろ行方不明、西大門署へ捜査願

玉の海に黑星
十二日目勝負

【大阪電話】中入後の勝負

田羽洋（寄り倒し）巴　潟
鶴の里（押し出し）陸　錦
由羽花（寄り切り）海光山
郷　甲（まき落し）大邱山
青葉山（上手投げ）和歌島
旭武山（寄り切り）駿の里
綾　若（掬ひ投げ）大　潮
大　浪（浴せ倒し）一　渡
五ッ島（下手ひねり）高　登
桂　川（うつちやり）大和錦
龍王山（つき出し）金　湊
兩　國（寄り切り）十州山
駒の里（寄り切り）播州川
安藝ノ海（掬ひ投げ）富士錦
照州山（吊り出し）旭　川
磐　石（寄り切り）鹿島洋
羽黒山（下手投げ）玉の海
前田山（不戰勝）名寄岩
鶴ケ嶺（寄り切り）綾　昇
双葉山（寄り切り）鏡　岩
◇打出し午後五時四十五分

受驗學童行方不明

忠南大德郡異洞面下基里四三八金相培の長男[illegible]は叔父に伴はれて受驗の爲入城長橋町金山旅館に投宿中、十九日午後七時ごろ鐘路三丁目附近で行方不明となり東大門署へ搜査願ひ

京城地方【今日】晴れ一時曇　北の風晴れ
仁川地方【今日】晴れ後ら曇り　最高五度最低[illegible]

京城溫度（十九日）最高[illegible]　零下四度四

十九日正午の天氣概況

高氣壓はバイカル湖の南東方と江蘇省とにありシベリア東部、北海道等には弱い低氣壓が二、三散在してゐます、天氣は朝鮮は大部分晴れ勝ちで所々曇り内地は相不變太平洋側は晴れてゐますが日本海側は諸所雪模樣です滿洲は東部が雪の外晴れ中支那も晴れたり曇つたりとなつてゐます、鮮内の氣溫は平年に比べ中部以南の西側と南岸とが五度内外、その他は一、二度何れも低目です

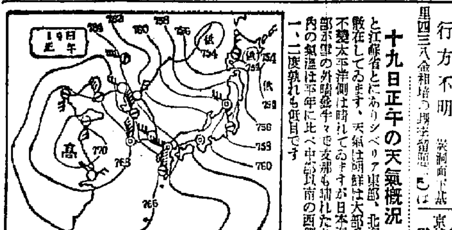

瀬木昱太郎氏

京城中學囑託正六位勳五等瀬木昱太郎氏は岐阜縣高山市桐生町の自宅で病氣療養中、十八日午前十時卅分逝去した、享年七十四

同氏は釜山中學より京中に轉じ漢文を教へて勤續十三ケ年半に及び、傍ら朝鮮神宮神職養成講習所に漢文を教へ在職中は勤勉精勵熱の教育家として知られてゐた、なほ日清、日露兩役には赫々たる武勳を樹て陸軍輜重兵少尉の軍職を持つて居り、その逝去は各方面から非常に惜まれてゐる、葬儀は廿日郷里の自宅で佛式に依り執行される

話題特急

☆……このごろ京城府内には誘拐魔が跋扈して各警察にあげられてゐる

☆……その中でも東大門署にあげられた〃河東明夫妻〃の犯行狀況は、聊くものをしてその眞劍ぶりに舌を捲かせるほど惡の極致を行つてゐる

☆……この夫婦の手を通じて大邱の暗に賣飛ばされた田舍娘は百名に近いとのこと、而も彼女等は河夫妻から誘拐されて、その事情をよく知つた惡周旋屋の手を經てゐる

☆……その掲句は眞面目な人事紹介業者らしく一味にまちがはれて悲鳴をあげたなど、噴飯劇を演じてゐるが

☆……誘拐された娘さんの中にはネオンにあこがれてゐたもの、ボーミワンネ、ボーミワを口ずさみながらフラ／＼ツと家出した女が大部分を占めてゐる、娘さん達は御注意が肝腎……

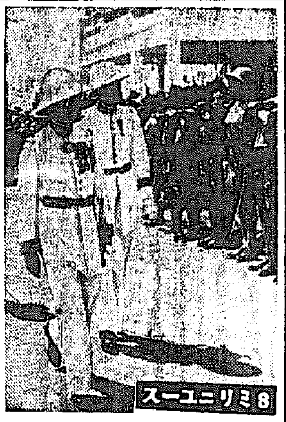
８ミリニュース

カウトの管轄（チブチ同盟）伊太利の植民地帝國の總督官營に佛伊關係は最近極度に緊張を告げ佛國同付駐屯軍を續々增遣しソマリーランドの防衛に努めてゐるが新任の駐屯軍司令官グヤンチロス將軍は駐屯兵を增兵した

春なのに遍寒する支那の各將領

【北京特電】太同、厚和、包頭方面の治安は極めて良好な成績を示し、一帶は明朗化しつゝあるが、既に馬占山は昨年春からぐ黃河の南に逼塞し、昨年來態度を全く變えて最近では一度も姿を見せず、さらに傅作儀も同樣の運命にあつて姿を潛め、蒙疆地方の治安狀態は完全に近いものがある

讃へ東亞行進曲

【北京特電】東亞新秩序建設運動を謳歌すべき東亞行進曲は十八日完成既にレコードにも取り北支民衆に愛唱させ運動に效果を擧げさせるため臨時政府でも努力してゐる

（一）
亞細亞史四千年　文化光芒輝四海
精神物質相調和　澄華燦爛相聯[illegible]
努力建設新秩序　理想之邦在目前

（二）
中日親交情誼深　合作努力將相親
同文同種心同心　明朗天地樂志伸
努力建設新秩序　明朗天地樂志伸

（三）
中日親交情誼深　合作同胞民族大會静
金色民族六億人　大衆携手齊向前
努力建設新秩序　亞細亞州萬々年

おめでたう

京畿中學校

金五辰、李大基、推坪、金英基、[illegible]

京畿商業

大谷成士、山口政之、村上照夫、李台興、[illegible]

京城職業學校

◇機械科（百十名）[illegible]
◇建築科（五十三名）[illegible]
◇土木科（五十五名）[illegible]
◇家具科（四十五名）[illegible]

連日滿員御禮
朝鮮映畫 オールトーキ
無情
廿二日まで
黄金座

ヘパトーゼ
增血劑
顔色の白い人に
病後、手術後、産後、十二指腸虫病、結核諸症、腺病質など血色の悪い人に適用せしめますと皮膚に紅潮を增し、食慾をすゝめ氣分をよくします。
二圓六十錢
九圓五十錢
藥店にあり
東京・大阪　田邊商店

藥用パパヤ洗粉
艶に麗はしの
若々しい潤ひつた色白の美肌を創る藥用パパイン酵素とアルモンドの深黑をなくし
ニキビ・ソバカス・シミ・色黑の悩みを忘れる
東京市神田區
杉田商店

武藏野高等無線電信學校
夜間部・本科・專門部（中學四修）・普通部（一年修卒・高小卒）
東京市神田區須田町

軍手製造家に告ぐ
軍手買入
軍手問屋　美馬商店

女事務員募集
高等女學校卒業の内地人 數名
小學校高等科卒業の内地人 數名
御希望の方は自筆履歴書に最近の寫眞を添付郵送されたし面談日通知す
京城府永登浦町
東洋紡績株式會社
京城工場

特許商標進呈
京城府
辨理士　石川

ゆきうらば花の

本日休業失公告
高木甚太郎殿宛
昭和拾四年參月貳拾日
東洋紡績株式會社

メゴカ
チケヤップ
最上の品質・最大の販行

十九日開店
納來及東京の流行雜貨を取揃へました。是非一度御來店下さいませ
流行洋品雜貨
本町二丁目九三番地
ヤマモト商店

本品の殺菌力は能く淋菌ゴノコッケンを撲滅す・從來の治淋藥の如き胃障害又は腎臟障害を起すことなし。
正しき治淋劑
ツヨール
ツヨール合資會社
大阪市東區

母留吉事豫而健康中の處流行性感冒に罹り本日午後九時十五分永眠仕候間此段御通知申上候
追而葬儀は三月二十一日午後四時三十分途中葬列を廢し寺町西本願寺別院に於て執行仕候
尚午前の本人生前時に於て本人生前の御厚意を謝し供物造花其他の御心遣は堅く御辭退申上候
昭和十四年三月十八日
男　福島百藏
親族總代
新友　同　人　生　一明

本校教師正六位勳五等瀬木昱太郎氏病氣の處三月十八日午前十時三十五分岐阜縣高山市桐生町の自宅に於て卒去被致候間此段謹告仕候
追て葬式は三月二十日午後一時高山市の自宅に於て相營み申候
昭和十四年三月十九日
京城公立中學校
同窓會
同校後援會

募集
岡山縣高梁商業學校
女子正教員養成

昭和工科學校

南風の唄(62)

加藤武雄 作　富田千秋 畫

花暦(五)

一つは、どうにもならぬその場の工合の悪さを取りつくらはうとする謀はてれかくしの詭辯であつたかも知れないが、怖ろしい野獣からにわかに寛厚な紳士に立ちもどつた樗は、これからは、純粋な意味での保護者になつてやると云ひ出したのである。今まで出してやつた金は勿論のこと、これからでも要るだけのものは無償で提供しようとも云つた。或は、さう云つて、あくまでも好意づくの手なづけて置いて、更に第二の機會をねらつてゐたのかも知れなかつたが、うそにもせよ、さういふ態度に出られると、幸子は何か済まない、心苦しい氣がするのであつた。醜い、可きものゝ醜い顔にならずに金だけ貰つた、といふ事が重い負擔になつて背中にのしかゝつて來る。うそをついて、ペテンにかけて金をとつた。金をとつた上に、恥をかゝせて、どうしてなかくにとゞなんて、大の男を手玉にしたゝか者だよといふ聲も何處からか、聞えて來さうに思はれて幸子はやりきれない氣持がして來た。

人並にあかない日の目は見れない人間の、どうせ、呪はれてゐる此の身體だ。どうなつたつて、構ふものか?何故、思ひ切りよく、あの男の前に投げ出してやれなかつたのだらう。その方が、どんなに氣持がさつぱりしたか知れ無いものを――。

自動車は、もう四谷から新宿にかゝらうとしてゐた。

「その先を左へ曲つて、御苑の前から左へ入るのよ」

幸子は、ふと氣がついたやうに云つた。

暗い通りへはいつて、すこし行つたところの角で

「そこで停めて」

降りて、鐵錢をはらはつとした時、幸子は、はじめて、その運轉手が何人であるかに氣がついた。

「あら!」

幸子は思はず急に叫びを立てゝ

「あんたは、祭吉さん!」

「今…氣がついたのかい?」

祭吉は、ときつい聲で云つた。嶮しい顔に迫つて、炭火の爆ぜるやうにチカくと光る眼だつた。

「祭吉さんだつたのね、まあ!」

「驚いたかい?」

「ひどいわ。今まで默つてゐたりなんかして」

「名乘りかけたら、お前が困るだらうと思つてな。――幸ちやん!一體どうしたんだ?お前があの梢植の邸から出たらしい事はおれにも判つてゐたが――今の男はあれや何だい?」

用捨なく、ぐいくと迫つて來た。

幸子は、何と答へていゝかわからず、唯苦しく打喘ぐばかりであつた。

「お前、結婚したんぢや無えか?」

「いゝえ。」

「ぢや、あの男は何人なんだ――一體てえのでも無かつたのか?」

「祭吉さん、いろく、わけがあるのよ。」

「どんなわけなんだ?」

「ちよつとには話せないの。――私のとこへ寄つて呉れない?」

「おれにや仕事があるんだ。」

祭吉は、突放すやうに云つたが

「お前が、梢植の家を出た事あ、おれも知つてゐるが――あの、おれも、度ちらと見かけた事がある若い男――あの男と一緒になるんぢや無えのか?今の男あ、一體何なんだよ――」

又つかみかゝるやうな恰好をして、からくりかへすのであつた。

ラヂオ

二十日(月)

第一放送

朝の部

午前六・五〇　ニュース
七・〇〇(東)　時報
七・〇一(東)　支那語講座(三十一)　土屋申一
七・三〇(大)　朝の修養　橋本凝胤
七・五〇(城)　宮城遙拜　今日の天氣見込(咸興を除く)
七・五一(東)　ラヂオ體操
八・五〇　入學試驗合格者發表(平壤)中繼
九・二〇(城)　氣象通報
一〇・〇〇(東)　家庭メモ　冬服の手入　南張(ヘクヨ)・料理獻立(おはぎずし―彼岸用―京城・釜山・群山)(マントク・平壤)(揚巻ずし彼岸用―清津)(羅南)風の鯛料理(咸興)日用品値段
一〇・二〇(京)　家庭講座　精進料理の作り方　高橋　燦一
一一・〇〇　入學試驗合格者發表(京城)―前京畿高女―

晝の部

正午(東)　時報
午後〇・〇五(東)　アツコーディオン獨奏(一)流行歌接續集(無伴奏)(二)流行歌接續集　松原千加士(ギター伴奏)小林行治
〇・三〇　ニュース、鮮農郵値段(咸興)
一・一五(城)　家庭の時間(朝鮮語・釜山・咸興・群里)新入生を持つ家庭へ　張和順
二・四〇(東)　ラヂオ物語
三・〇〇(東)　母の時間　家を離れて勉學する子女をもつ方へ　久布白落實
四・〇〇　ニュース(氣象通報・釜山・清津)職業紹介

夜の部

六・〇〇(東)　うたのおけいこ(テキスト四二ページ)つばさも輕く(一)ダン浪子
六・二〇(東)　コドモの新聞
六・二五(平)　地方産業講座(西鮮の巻)西鮮地方の畑作物と其の加工に就て　平安南道農務課長　小倉孝三
六・五五(東)　カレント・トピツクス
七・〇〇　ニュース・天氣見込
七・三〇(東)　國民歌謡「躍進鐵道唱歌」(一)東海道線(東京―神戸)(二)東北本線(上野―仙臺)(三)信越線(高崎―直江津)(四)北陸線(直江津―金澤)(合唱)コーロエコー(ピアノ伴奏)鬼坂アキ子
七・四〇(東)　講演
八・〇〇(大)　現代日本の詩歌「北原白秋作品」(一)ほうほう螢(二)ちんちん千鳥(三)赤いの花(四)大島(五)芭蕉(六)城ケ島の雨(七)かやの木山の道(八)六騎(九)鶺鴒(十)こからたちの花(十一)曼珠沙華(十二)馬賣り(十三)松島音頭(獨唱)松田トシ(同)奥田良三(齊唱)早苗會兒童(伴奏)大阪ラヂオオーケストラ(指揮)福喜多鎭雄
八・四〇(城)　尺八獨奏と新日本音樂　一、尺八獨奏　荒月　田村杵山　吉高松靜山　二、新日本音樂(イ)春のおとづれ(ロ)(尺八)田村杵山　箏須山知行　小島の歌(尺八一部)田村杵山(二部)吉高松靜山　箏須山知行
八・四〇　歌謡曲と管絃樂(釜山)　歌謡曲一、(イ)血染の戦闘帽(ロ)人生航路(ハ)島の星月夜(ニ)支那の夜　田中正治　管絃樂　釜山放送管絃樂團　(イ)ベルツの美しき乙女(ウイツデル作曲)(ロ)キャラバン　オルマン作曲　釜山放送管絃樂團(指揮)宇都宮幸
九・四〇　ピアノ獨奏(一)日本風のソナタ　第一樂章アンダンテ、第二樂章アレグレット、第三樂章アレグロ、ゴデ　細田
祭三題(イ)菜の花(ロ)鐘の岬　石川
九・〇五(鮮)　小唄(一)米廣(二)あの花が(明牡丹)(三)助六(四)さのふは今日の(五)夜ざくらや(唄)田村英佐代(三味線)田村美佐喜久(替手)いく松
九・一五(鮮)　漫談　話術讀本　丸山章治
九・四〇(東)　時報ニュース、ニュース解説、氣象通報明日の番組地方へのニュース

午後〇・〇五(鮮)　アッコーディオンとギター
一・一五　家庭の時間新入生を持つ家庭へ
六・〇〇　童話「愛の力」
六・三〇　週間情報
七・三〇　講演　金東煥
八・〇〇　マンドリン合奏
八・三〇　京畿歌謡　朴理圓
八・五〇　隨筆　金殿濟
九・〇五　ラヂオ小說　沈影
一〇・一〇　初歩國語講座(二六)　宋今璇

あすのきゝもの　廿一日(火)　春季皇靈祭

午前九・三〇(東)　うたのおけいこ　つばさも輕く(二)ダン浪子
午後〇・三〇　ニュースに引續き入學試驗合格者發表(京城)京城公立工業學校(平壤)平壤三中
一・〇〇(靜)　傷病將士慰問の午後　靜岡市公會堂より中繼(一)講談天明政談佛の平兵衛　神田山陽(二)落語倒狸　柳家權太郎(三)浪花節慶安太平記吉田の京都行き　木村松太郎(四)漫才　笑顏彌都家駒丸・都家福丸(五)歌謡曲(伴奏)細川西一(指揮)東京放送管絃樂團
三・〇〇(城)　二曲と尺八合奏　指揮濟生院盲啞部生徒元尺奏外
六・〇〇(東)　ラヂオドラマ　夜泣き驚鳥(田園)尾崎元一外
七・五〇(大)　リポート演藝(話に聽く)
八・二〇(京)　筝　胡明と管絃樂
八・五〇(東)　ラヂオ小說　二宮君(?)

當代一流 爭覇戰譜

平手　先　▲四段　加藤富久
　　　　　△四段　小堀清一

【第五局】(圖は三七桂迄)

【持駒】△小堀氏　角歩歩

九	八	七	六	五	四	三	二	一	
▽香	▽桂				▽王		▽桂	▽香	一
	▽飛			▽金		▽金			二
▽歩			▽歩		▽歩	▽銀	▽歩	▽歩	三
				▽歩		▽歩			四
		▽銀						歩	五
				歩		歩	飛		六
歩	歩		歩	銀	歩	桂			七
	銀	金		金					八
香	桂		王					香	九

【持駒】▲加藤氏　角歩歩

△六四銀 21
▲一四歩 15
△同　歩
▲一三歩
△一五歩 25
▲一二角 9
△同　香 3
▲同歩成
△四四角 7
▲二九飛
△一六歩 1

(持時間各七時間)
累計　▲加藤氏　二時間二十五分
　　　△小堀氏　三時間三十七分

觀戰記　六段　飯塚勘一郎

時機尚早の端攻め　先手は指し切りの模樣

此の局面で、小堀氏が決戰を望む一して、加藤氏が八七歩と受けた時なら、八六歩、同歩、同銀と進展、四四角、一五飛、八七銀成、同銀、九九角成と强襲するのであるが、右の手順中、八七歩の前に一旦四六角と當てられると七三歩、八七歩、四四角、二五飛、八七銀、同銀、九九角成、七四歩で指し切り筋を免れない。試みに此の後、八六香と迫つて見ようか八五歩、八七香成、同金で次の七三歩成が酷い。亦、八六香の處、四六角を追つて四四香から、七三歩成、八七飛成、同金、四六香、六一飛で問題にならない。

小堀氏も是等に變化は三十五分の讀みで、自分に不利けれ見極めたと思はれる。是が六四銀と再認を計つた譯け。

扨て、加藤氏の一四歩だが、是は亦、作意な攻めである。此處は先も角、四六銀と兵員を増大し、後手の四四銀を待つて、豫定の攻めを敢行する處であらう。其の方が味の活躍も一方に倒せず頗る効果的と思はれる。

期待した一四歩、同歩、一三歩に巧妙な一五歩を施されて見ると是を同香なら、二四銀、一六飛、三八角で面白くなく、攻撃頓挫の形となつた。亦、捨て置けば次に小堀氏に二四銀と防戰されて完全に一筋の攻めを消されて了ふ。困つた結果が、一二角の大英斷となつたのであるが、斯る過激な手段も、余儀なくされたのも、つまる處一四歩が時機尚早であつたからだ。

同香以下、二歩、成、同角、四四角、二九飛、一六歩迄は虎の勢ひ。加藤氏は折角の好局を、求めて指し切り形勢に陥いた。

全鮮汽船出帆

阪神行　順　行　丸　三月廿二日　廿三日
京　濟　行　喜久丸　三月廿四日　廿五日
株式會社 朝日組 仁川出帆廣告
阪神汽船株式會社仁川代理店　仁川府本町四丁目二番地
株式會社 朝日組 回漕部　電話六八二番九六四番五二九番

◇朝鮮總督府命令航路　朝鮮、北海道、大連
大連直行(三等七圓)
大　連　行　南海丸　三月　日
仁川出帆代理店日鮮海運株式會社　電話五〇番
釜山出帆代理店朝鮮海運田中商店　電話五三八番
天海丸　三月　日　代理店　群山海運會社　電話一四番
天海丸　三月　日　木浦出帆代理店日鮮海運田中商店　電話八四番
天海丸　三月　日　釜山出帆代理店　澤山兄弟商會　電話四〇〇八番
天海丸　三月　日　浦項出帆代理店　浦項運輸會社
明石丸　三月　日　內地寄港地、敦賀、宮津、新潟、鶴、船川
◇北海道―北鮮線
命令航路(鮮商丸)　雄基出帆代理店　國際運輸支店　電話二七番
三月　日　羅津出帆代理店　國際運輸支店　電話一八番
三月　日　清津出帆代理店　國際運輸支店
三月十九日　城津出帆代理店　北鮮商船組　電話一三番
三月二十日　西湖津出帆代理店　富田商會　電話一八番
三月廿一日　元山出帆代理店　朝鮮運輸支店　電話二〇番
三月廿二日　內地寄港地　酒田、船川、青森、函館、小樽
◇各船共最新式優秀貨客船にシテ娛樂設備完備ス
切符發賣所ハ前記代理店及各地ジヤパン・ツーリスト・ビユーロー
案內書進呈　本社及代理店へ御申込アリ度シ　出帆日時ニ變更アル事アルベシ
嶋谷汽船株式會社　神戶市明石町不町

この頃惱みの肌荒れ　シミ、小皺を去る　中年婦人の冬の美肌法

冬は　皮膚が荒れたり、皺が殖えたりしみが出來る方が多うございます。これはつめたい外氣の刺戟が强いために、皮膚がちゞんで血液の循環がわるく表面まで榮養が行きとゞかないからです。その上に皺は脂肪をとる作用もあるので、一層お肌が荒れ易くなるのです。殊に中年以上の方は小皺防止の意味からも、この冬中は適當な美容術を施してお肌を勞らなくてはなりませんから、次に中年の方を中心にしてお話をすゝめてみませう。

それ　で先づこのやうな方にはマツサージをおすゝめ致します。何故なら合理的なマツサージは贅肉を除き、不足の肉を補つてお顔を正しく整へ、皺を消す効果があります。寒い風にあたつた時にもなるべく早く顔をマツサージ致しますと、鼻の頭や頬の赤黒色になつたのも消つて終ふものです。

そこ　でマツサージの方法ですが、これは入浴後が一番よく、コールドクリームを多過ぎる程用ひ、指の腹で特に眼の下や額の小皺の出來易い部分、又はしみや荒れの部分を入念に行つて下さい。上瞼は眼頭から眼尻へ、下瞼はその皮膚の方向に、あごの部分は內から外に圓を描くやうに、又鼻の部分も同じやうに揉み、額は中心からこめかみに向つて指先を使つて下さい。

また　中年の方はお顔よりも大切なのが襟脚のマツサージです。これは上下に指先を働かせて行つて下さい。又顎に肉があまつていはゆる二重顎の方は、その部分を上の方に向けてマツサージなさると形が整へます。

何に　しても中年婦人のお化粧は白粉や紅の技巧も必要でせうが、それよりも先づ素肌そのものを充分お手當して、お肌の衰へである肌荒れ、小皺、シミ、ソバカス等を去つて、若々しい素肌を飾らなければなりません。それには前記のやうにコールドのマツサージも幾分効果はございますが、それよりも科學的な洗顔美白料であるレオン洗顔クリームを、入浴時や洗顔時に小皺取りに泡立てゝ、前記のマツサージの要領で洗顔されますと非常に効果が目立ちます。

この　レオンは硫黄泉の美白作用の原因である硫黄分、膠質化の强いコロイド硫黄の多量と高級皮膚榮養料とを巧みに結びつけたものですから、シミ、ソバカス、色黒顔をごく速やかに色白くするのは周知の事でございますが、その上肌荒れ、吹出物の素因となる不要な白粉分や垢類、過脂肪を除き、小皺もない艶々した美肌を飾るのは、他のお化粧料には見られない特質でございます。

惱みのシミと小皺が次第にとれて美肌に

山口縣都濃郡富田町　岩田町子

私は年増すごとに、入浴上りも、小皺が出來、その上醜いシミに惱まされて居りました。ところが新聞にて御社のレオン洗顔クリームの廣告を拜見いたし早速隣町田屋にて買ひ求め、使用いたしました處、四五日間は別に變る樣子がありませんでしたが、十五日程使用致して居りますと日増に美しくなり、眼の下の小皺ものびて本當に自分ながら見とれるやうな素肌美になりました。使用法は一日に朝と入浴時の二回にて美しくなることが出來、これもみなレオンのお蔭と感謝致して居ります。

荒肌もすべくとキメの細い艶肌に

埼玉縣入間郡南畑村　甲野清美

私事先日お送り下さいましたレオン洗顔クリームを一日もかかさず毎日使用致して居りました處、ヒビ、アレ肌で困つて居りました私の顔もこの頃では二三ケ月前から荒れた顔がすべくになり、艶が出てまゐりました。その上キメも細かくなりました。(つけて使用したならばキッとこの顔がせられるのかと思ふと嬉しくてくたまりません。これもみなレオンのお蔭と非常に感謝いたして居ります。)

(講評)　御存知の如く硫黄そのものが既に顔面の白力及び殺菌作用が强いとされて皮膚病藥や其他種々の方面に應用されてゐますが、更に之が活性のコロイド硫黄となりますと、勢力は非常に强くなり、且つ多くの副作用がなくなります。從つてこれを入浴時に使用する時は汗の孔や毛孔より皮下に浸透して、醜因をなす色素を漸次減少し且つ皮膚面の新陳代謝美化作用を盛んにする事になります。これは恰度入浴以上色の黒い方や皮膚面にニキビ、シミ、吹出物及び小皺等色々の醜いものが出來てゐる方が、極く少量ではあるがコロイド硫黄を含んでゐる温泉に氣永に浸つて居りますと、必ずスベくした純白な大理石を磨き上げた樣な美しい肌になるのと同じ理由です。最近更にこの點を飛躍的に研究して便利なコロイド硫黄を多量に特殊皮膚榮養料と配合した唯一の洗顔料、レオン洗顔クリームを御使ひますと、前述の二氏の如く極く簡單に、且つ無害安全に一時の日數は勿論、色黑、脂顏、ニキビ、シミ、ソバカス其他白粉焼や小皺の惱みから解放され美白なお肌になられます。

「レオン洗顔クリーム」は東京市神田區小川町一丁目四六株式會社レオン商會(振替口座・東京八八一番)から發賣されてゐますが、なるべく良い製品を差上げたいと云ふ趣旨から、直接御註文の他は全國の百貨店及び有名藥店、化粧品店にて販賣して居ります。

定價は普通壜一圓四十錢、徳用新壜一圓五十錢(送料各々內地十錢、海外四十二錢)です。但代金引替の御註文はハガキで發賣元へ御申込になれば內地に限り取扱ひます。

商業登記公告

株式會社滿城銀行監査役二東京市牛込區市ケ谷河田町十一番地星野方昭和十四年貳月貳拾日就任
京城地方法院驪州支廳

朝鮮郵船仁川定期出帆
乘客貨物取扱
●阪神行　博多、神戸　三月廿五日
●名古屋、東京　江龍丸
●定州行　博多、三角、長崎、鹿兒島　三月廿三日
●九州行　三月二十日　櫻島丸
●青島行　並等十二圓特等倍額
●大連行　清津丸　三月廿一日　出港三月廿一日
●入港　三月廿一日　出港四月六日
●釜山行　四月より釜山丸配船　並等十八圓特等倍額

入港三月廿六日　出港三月廿六日
●大連直行　岩手丸
●濟州行　釜山、大連、芝罘、高雄
岩手丸　三月廿四日
●歐洲、北米、印度、濠洲、北海外各地行
沿岸航路出帆豫定
濟州線―隔日出帆
仙巖線　毎日出帆
唐津線　毎日出帆
天宜線　月六回
朝鮮運送株式會社　仁川回漕部　電話四一〇番

北日本汽船北鮮出帆
敦賀行　はるびん丸　さいべりや丸　六の日發
羅津發　一、六、十一、十六、廿一、廿六日前十時
清津發　同日發五時
敦賀着　翌々日前八時
新潟行　月山丸　清洲丸　三八の日發
羅津發　三、八、十三、十八、廿三、廿八日前十時
清津發　同日發五時
新潟着　翌々日八時
切符發賣所　雄基、羅津、清津　國際運輸各支店
◎船車連絡切符は朝滿各主要驛各地ビユーロー案內所で發賣す
清津府北星町　北日本汽船會社在勤員

腸に　カルタに　わかもと

●頭痛にノーシン●

玄米を常食としないなら

どうしても、ビタミンBが不足しますから、その不足は、野菜や、豆類で是非とも補はねば、健康にはなれないのです。

然し、野菜類は味が淡く、調味料を加へて、初めて美味になるので味の素の如き、特に野菜のウマミを强調する調味料がなくては毎日飽かずに、美味しくは頂けません

味の素

3―N

今評判の・頭用美手クリーム　ビスタメント

朝日座
三月十九日より　東西合同大歌舞伎
中村幹尾　中村巖笑　嵐芝寛　市川荒太郎
一、寺小屋
御目見得狂言　大合同
二、壽淨瑠璃　三番叟　竹本連中
三、伏見の里常盤御前
四、所作事　連獅子　長唄連中
五、お夏清十郎
入場料　特等一圓五十錢　一等一圓　二等五十錢

日活 喜樂館
三月十六日より二十二日迄五日間
毎日・ベーデ ニュース
江戸前結婚
Gメン
赤垣源藏
3.19 6.10 2.18 11.30 10.30
6.20 2.38 11.05
7.09 3.27 11.50
8.39 4.37 1.00
大人拾錢學生廿錢均一

東寶映畫 浪花館
三月十七日より上映
ニュース　毎日・大朝・讀賣・パラマウント
證人　RKO社超特作　アンバーテイ・エイン・クオルター主演
十字砲火　東寶現代劇超特作　大日方傳　夢子主演
大久保彦左衛門　東寶時代劇超特作　古川緑波　江戸川蘭子主演
大衆席三十錢
前十一時迄の入場者　十錢の割引致します

中央館
十九日より三月二十二日迄四日間
大明雲三　階下席十錢均一
毎日ニュース
御ふつと　ワーナー・ナショナル特作
夫ばさ
婦
剣士
第一回一、〇〇　第二回三、〇〇　第三回七、〇〇

黃金座
三月二十日より三月廿二日まで
春江御無
戸姿　ユ
一人挨拶
慾ス鷲情
6.30 2.30 10.30
7.45 3.45 11.45
7.55 3.55 11.55
9.00 5.00 1.00
9.10 5.10 1.10
午前中入場者三十錢均一

松竹キネマ 明治座
三月十七日より二十日まで
二勸海　ユ平ユ　一の一　ス死ス賊
6.45 2.40
7.08 3.01 11.00
8.41 4.36 12.35
8.54 4.49 12.48

京龍館
十八日より二十一日まで五日間
ニュース　奴隷　船　雪　吹人
(二)フォックス映畫　ワーナー・パクスター主演
(三)東寶映畫　長谷川一夫・花井蘭子主演

若草劇場
三月十八日より二十二日まで五日間
大望　朝日毎日ニュース
ニュース
ゴーグ
くら子供
ーラーユ
フラス家
2.05 10.50
7.00 3.40 12.25
7.10 3.50 12.35
8.20 5.00 1.45
8.40 5.20 2.05 10.50

京城劇場
三月十七日より二十日まで
浪曲界唯一の人氣王
玉川勝太郎
外劇界之人氣メンバ勝太郎十八番の內
清水次郎長傳
石松代參
國定忠治